

PA-UM N° 04/2021

**PARECER ECONÔMICO-FINANCEIRO ANUAL DE MONITORAMENTO E AVALIAÇÃO DA
PRESTAÇÃO DE CONTAS DO EXERCÍCIO DE 2020**

Contrato de Gestão nº 01/2015

Objetos: Orquestra Sinfônica do Estado de São Paulo (OSESF), Complexo Cultural Júlio Prestes/Sala São Paulo e Festival de Campos do Jordão.

OS: Fundação Orquestra Sinfônica do Estado de São Paulo – FOSESF

APRESENTAÇÃO	2
I. EFICÁCIA E EFETIVIDADE	10
A. CUMPRIMENTO GERAL DO PLANO DE TRABALHO.....	10
B. PRINCIPAIS RESULTADOS FINALÍSTICOS ALCANÇADOS.....	11
C. EXECUÇÃO ORÇAMENTÁRIA.....	12
i. <i>Receitas e Despesas do Contrato de Gestão</i>	13
ii. <i>Detalhamento das Despesas ligadas à Execução do Contrato de Gestão</i>	14
D. COBERTURA TERRITORIAL ATINGIDA NO ESTADO DE SÃO PAULO.....	16
E. ATUAÇÃO EM REDE DAS OSs PARCEIRAS DA SEC-SP EM 2020.....	20
II. EFICIÊNCIA E ECONOMICIDADE	22
A. ANÁLISE DE GASTOS COM RECURSOS HUMANOS.....	22
B. RH NO CONJUNTO DOS CONTRATOS DE GESTÃO EM 2020.....	23
C. COMPARATIVO DE GASTOS COM RH EM RELAÇÃO AO ESTADO.....	29
III. CONFORMIDADE E TRANSPARÊNCIA	34
A. CUMPRIMENTO OBRIGAÇÕES CONTRATUAIS E ATENDIMENTO À LEGISLAÇÃO.....	34
B. TRANSPARÊNCIA AFERIDA NOS SITES DOS OBJETOS CONTRATUAIS.....	35
C. VISITAS TÉCNICAS.....	37
IV. PENDÊNCIAS/CORREÇÕES DO PA UM 2020 REF. 2019	37
V. OPINIÃO DA UM	37
ANEXO A - Quadro-Síntese de Avaliação – PA UM 2021 REF. 2020.....	39
ANEXO B - Relatório de visitas técnicas e participação em eventos relacionados à execução dos contratos de gestão em 2020.....	42
ANEXO C - Siglário.....	50



APRESENTAÇÃO

Elaborado nos termos do Decreto nº 59.046/2013, o presente Parecer Anual integra o sistema de controle interno da Secretaria de Cultura e Economia Criativa do Estado de São Paulo (SEC-SP) e apoia a elaboração do Relatório Anual Conclusivo da Comissão de Avaliação. O mesmo parecer também será encaminhado para o Secretário da Pasta, o Departamento de Controle e Avaliação da Secretaria da Fazenda e Planejamento do Estado de São Paulo (DCA/SEFAZ) e o Tribunal de Contas do Estado de São Paulo (TCE-SP), sendo principalmente desenvolvido a partir da análise e cotejamento dos seguintes subsídios:

- a. Parecer Técnico da Unidade Gestora (UGE): fonte prioritária de informações desta análise;
- b. Relatório Anual de Prestação de Contas das Organizações Sociais de Cultura (OSs) e anexos, sobretudo quadro-resumo;
- c. Pareceres Anuais da Unidade de Monitoramento (PA UM) dos exercícios anteriores, bem como informações provenientes das reuniões, das visitas técnicas realizadas e das solicitações por e-mail feitas às OSs e/ou UGEs;
- d. Planilha do Índice de Transparência (IT) aferido nos Sites dos Objetos Contratuais periodicamente;
- e. Documento: "Política Cultural da Secretaria da Cultura do Estado de São Paulo", referência norteadora da definição e avaliação dos resultados finalísticos, disponível no Portal da Transparência na Cultura.

Tal como nos exercícios anteriores, a Unidade de Monitoramento se empenhou na realização de cuidadoso exame da execução contratual do exercício de 2020, no que diz respeito aos aspectos de Eficácia e Efetividade; Conformidade e Transparência e Eficiência/ Economicidade. Esses itens estão distribuídos este ano da seguinte maneira:

- I) Eficácia e Efetividade da execução dos planos de trabalho: a - Cumprimento geral do plano de trabalho; b - Principais resultados finalísticos alcançados; c - Execução orçamentária; d - Cobertura territorial atingida no estado de São Paulo com as ações do contrato de gestão *in loco*; e - atuação em rede pelas OSs parceiras.
- II) Eficiência e Economicidade no uso dos recursos públicos: a - Análise de gastos com RH das OSs e das parcerias entre as organizações sociais parceiras; b - RH no conjunto dos contratos de gestão em 2020; c - Comparativo de gastos com recursos humanos entre organizações sociais e Estado;
- III) Conformidade e Transparência da execução contratual: a - Cumprimento de obrigações contratuais e atendimento à legislação vigente; b - Transparência aferida nos sites dos objetos contratuais; c - Visitas técnicas;
- IV) Pendências quanto ao PA UM de 2019;
- V) Opinião, quanto à execução contratual em 2020, seguida da objetivação dos critérios que a embasaram.

Importante destacar que todos os cálculos presentes no PA UM, comparativos entre as realizações de 2020 e 2019 e entre o previsto e o realizado no exercício, foram efetuados pela UM a partir das fontes citadas, sendo utilizada divisão simples. No resultado, os valores abaixo de 100% representam execução inferior à do ano anterior ou inferior à meta prevista, enquanto valores acima de 100% indicam execução superior à do ano anterior ou superior à realização prevista.

O Parecer Técnico da UM tem caráter distinto, mas complementar, à avaliação do Parecer Técnico da UGE. O Parecer Anual da UM está focado no resultado de cada parceria de OS com a SEC-SP, a fim de apresentar uma análise equânime entre os diferentes parceiros, parametrizando indicadores comuns aos 25 contratos de gestão vigentes em 2020. Dessa forma, é possível auferir macro dados e indicadores do modelo de gestão.

Eventuais solicitações de esclarecimentos ou complemento documental, bem como as recomendações decorrentes das verificações feitas, estão distribuídas ao longo do Parecer. As respostas às solicitações e eventuais complementos deverão ser apresentados pela OS no próximo relatório periódico após o recebimento deste parecer. Dúvidas poderão ser esclarecidas pelo e-mail:



monitoramento.cultura@sp.gov.br. Por meio desse mesmo e-mail, a OS poderá, em caso de interesse, enviar sugestões, críticas e outras informações que julgar necessárias.

Além do envio aos órgãos de controle, à UGE e aos conselhos e diretores da entidade parceira, este parecer também será publicado no Portal da Transparência na Cultura (www.transparenciacultura.sp.gov.br).

CONTEXTO GERAL

No início de 2020, a atriz Regina Duarte assumiu como quarta nova secretária da fragilizada Secretaria Especial de Cultura, área que após perder o status de ministério foi alocada no Ministério da Cidadania e depois migrada para o do Turismo. Neste mesmo período, os noticiários começavam a divulgar a informação de 80 mil casos do novo coronavírus na China.

Em março, já com a consciência de que a COVID-19 havia se espalhado no mundo todo, o Governo do estado de São Paulo criou o centro de contingência de saúde para enfrentamento do novo coronavírus, estabelecendo o chamado Plano São Paulo.

O estado de calamidade pública foi reconhecido pelo Decreto Legislativo nº 2.493, de 30 de março de 2020, e pelo Decreto Estadual nº 64.879, de 20 de março de 2020, sendo que o governo estadual instituiu a medida de quarentena e o Plano São Paulo por meio do Decreto nº 64.881, de 22 de março de 2020. Faseado a partir de fatores como taxa de ocupação de leitos em UTI, número de casos, número de internações e número de óbitos, o Plano definiu restrição total ou parcial de atividades, com medidas para contenção do contágio, a depender da fase, o que não poderia deixar de gerar grandes impactos para todos os setores da sociedade, incluindo o setor cultural e de economia criativa.

A diretrix do Estado, na segunda quinzena de março, foi pela suspensão das atividades presenciais de setores considerados não essenciais, segundo o decreto e, portanto, os equipamentos culturais tiveram que permanecer fechados. No contexto de pandemia, não seria mesmo possível manter abertos os cinemas, museus, teatros, salas de espetáculos, bibliotecas e centros culturais, nem dar continuidade aos concertos de música, às aulas presenciais de teatro, dança, circo entre outras. As artes, a cultura e toda a cadeia produtiva foram bastante afetadas economicamente com o isolamento social, pois tidas entre as primeiras a serem interrompidas e as últimas a poderem retornar. Assim, havia larga expectativa de suporte governamental das três esferas ao setor, como passou a ocorrer mundo afora. Segundo a *Pesquisa de percepção dos impactos da COVID-19 nos setores cultural e criativo do Brasil*, 48,8% dos agentes culturais perderam 100% de receita entre maio e julho de 2020, sendo os profissionais mais afetados os que trabalham com circo (77%), casas de espetáculo (73%) e teatro (70%).¹

Diante do cenário pandêmico mundial e brasileiro, a medida de quarentena tomou proporções muito superiores a 40 dias. O governo federal desqualificou desde o início a gravidade da pandemia, não apresentando diretrizes claras para a interrupção da espiral de contaminação da COVID-19, além de não adotar medidas centrais orientadas ao distanciamento social, promovendo em diversas ocasiões justamente o contrário, com aglomerações e desdenho dos estados e municípios que adotavam, cada um à sua maneira, mecanismos para conter o avanço da pandemia. Como resultado, houve, infelizmente, uma completa falta de sincronia e coesão entre o discurso nacional e as ações adotadas em âmbito local.

Assim, apesar do esforço do Estado na difusão de um Plano claro com fases a serem adotadas, não foi possível unificar a opinião pública e gerar na sociedade a credibilidade necessária para manter o isolamento e o fechamento dos setores em cada etapa. Sendo a COVID-19 uma doença de fácil contaminação, a ausência de medidas nacionais num país de dimensões continentais como o Brasil

¹ O levantamento foi coordenado pelos pesquisadores Pedro Affonso, André Lira e Rodrigo Amaral, com apoio da Unesco (Organização das Nações Unidas para a Educação, a Ciência e a Cultura), da USP (Universidade de São Paulo), do Sesc e do Fórum Nacional de Secretários e Dirigentes Estaduais de Cultura. Brasil, 2020. Disponível em: <https://unesdoc.unesco.org/ark:/48223/pf0000375069?posInSet=13&queryId=341e9048-f941-45cf-8445-efdb43251ed0>



refletiu nos atuais recordes de número de novos casos de infecção e dos óbitos pela COVID-19. Neste momento, março de 2021, quando completou um ano do início da pandemia, o Brasil se tornou o país com o segundo maior número de casos e mortes, só perdendo para os Estados Unidos, embora o país norte-americano esteja num ritmo acelerado de vacinação, o que não está acontecendo no Brasil.

Em junho de 2020, foi publicado o *Relatório sobre os impactos econômicos da COVID-19 na Economia Criativa*, elaborado pela FGV Projetos, em parceria com o SEBRAE e a Secretaria de Cultura e Economia Criativa de São Paulo. De acordo com o estudo, o setor sofreu um grande impacto em 2020, indicando queda abrupta de 88% do faturamento para os trabalhadores, organizações e micro e pequenas empresas. O impacto econômico teve como consequência demissões, suspensão dos contratos de trabalho, redução de salário com complemento do seguro-desemprego e redução de jornadas². O estudo não conseguiu projetar o fim da pandemia, que ainda persiste gravemente no Brasil no ano de 2021, mas aponta que a reação do setor criativo tende a ser lenta e necessitará de um esforço ainda maior de aportes governamentais de diversas naturezas para conseguir se recuperar, estabilizar e voltar a crescer.

É nesse cenário de pandemia e impactos no setor cultural e criativo, que o Parecer Técnico da UM de 2021 referente ao ano de 2020 está inserido. No PA UM de 2020 referente ao ano de 2019, elaborado entre março e maio do ano passado, já cientes do contexto, apresentamos a realidade econômica em que a área cultural e criativa, no que toca ao setor público, havia sido lançada. O ano começou com um novo contingenciamento dando sequência à série histórica de reduções orçamentárias vividas pela Pasta nos últimos anos. A previsão de uma redução da ordem de 11% na Lei Orçamentária Anual (LOA) foi complementada em abril de 2020, quando o Decreto nº64.936 de 13 de abril de 2020, dispôs para todo o estado medidas imediatas de redução de despesas no contexto da pandemia da COVID-19. Coube à SEC a redução de todas as despesas de custeio num total de R\$ 69 milhões, incluindo a redução de 14% sobre os recursos destinados aos contratos de gestão, que teve de ser absorvida integralmente entre abril e junho de 2020, em decorrência da crise financeira que passou a acompanhar a crise sanitária.

O corte significou uma redução da ordem de 50% nos repasses mensais às OSs de Cultura no período citado. A forma de assimilação foi o uso das Medidas Provisórias nº 927/2020 e 936/2020, editadas pela União, representando reduções de jornada associadas a diminuições salariais, ou suspensões de contrato vinculadas a sustações de pagamento. O impacto em termos de recursos humanos foi de 95% da mão de obra alocada nas OSs, com relação à redução de jornada ou suspensão contratual. Em 2020, houve um total de 433 demissões no conjunto de contratos de gestão. Retomamos que desde a crise de 2015, as reduções nos repasses já vêm enxugando os quadros de pessoal e levando boa parte das OSs a alocar como “ações condicionadas”, à captação adicional ou otimização dos recursos, a maior parte das ações finalísticas de seus contratos, servindo o repasse à cobertura de custos fixos que são primordialmente mão de obra.

A portas fechadas, os objetos culturais com equipes bastante reduzidas tiveram durante o ano de 2020 um duplo trabalho: desenvolver protocolos para a retomada, considerando as diretrizes da OMS, a colaboração das UGEs e a experiência de equipamentos de cultura no mundo todo e adequar a programação para a realidade virtual que se impôs. Há que se considerar que são os objetos públicos que devem dar o norte de retomada para toda a sociedade em termos de prazos e protocolos, e isso envolve grande responsabilidade e seriedade nas definições a serem adotadas. A situação de incerteza decorrente do imponderável e imprevisível momento de controle de curvas de contágio, mortes e cuidados, afetou o planejamento, a realização de receitas e a captação de recursos, impactando nas decisões sobre os planos de trabalho. Com a redução dos repasses do Estado e sem as receitas provenientes das bilheterias, cessões de espaço, patrocinadores e outras fontes, a manutenção do mínimo tem sido colocada em risco.

Fundamental dizer que a situação de distanciamento social trouxe às pessoas uma demanda gigantesca por arte e cultura, acessíveis no ambiente de confinamento. Isolados em casa, o acesso a

² Relatório sobre os impactos econômicos da COVID-19: Economia Criativa, FGV, Junho de 2020. Disponível em: https://fgvprojetos.fgv.br/sites/fgvprojetos.fgv.br/files/economiacriativa_formatacaosite.pdf



shows virtuais, a peças de teatro gravadas, *lives* e aulas de música, filmes, livros digitais entre outros têm ajudado os cidadãos em toda parte na manutenção da condição de isolamento, como forma de aplacar toda sorte de sofrimento, auxiliando na saúde mental individual e no equilíbrio social como um todo. Apesar das inovações do setor e das criações em múltiplas plataformas, é crescente o desemprego e o abandono de trabalhadores das áreas mais tradicionais da cultura (teatro, espetáculos, shows, cursos etc.), que partiram em busca de outros trabalhos, sobretudo considerando a falta de apoio federal, e até mesmo da suspensão de recursos do Programa Nacional de Apoio à Cultura (Pronac).

Além disso, tem havido dificuldade de apoio federal no tratamento da Cultura, com impactos no setor, dada a instabilidade da Lei Rouanet para a manutenção dos equipamentos culturais e corpos estáveis. Neste sentido, manter e ampliar as ações culturais da SEC passa a ser um compromisso com o desenvolvimento econômico e criativo do estado de São Paulo, mas no aspecto simbólico, também representa resistência e alternativas possíveis para o enfrentamento das dificuldades que a pandemia e a crise econômica, política e social têm imposto.

A disponibilização de acesso à arte e à cultura por meio digital tem sido mais uma mudança disruptiva dos tempos atuais, acelerada com a pandemia. Certamente a oferta cultural online não retroagirá, mesmo com o fim do isolamento. Nesse sentido, iniciativas como a plataforma #Cultura em Casa, a transmissão de concertos da Osesp, a disponibilização de cursos abertos da SP Escola de Teatro em redes sociais, as exposições virtuais dos Museus, a ampliação de Oficinas Culturais digitais, as apresentações online de espetáculos da São Paulo Companhia de Dança dentro de museus com músicos de câmara, numa clara mescla de linguagens, são ações que não deixarão de ter relevância quando as atividades presenciais voltarem a ter lugar. Mas essas mudanças talvez não tenham sido expressas claramente ao longo do ano nos planos de trabalho das organizações sociais, uma vez que estas estão inseridas num processo profundo de transformação. A incerteza de 2020, conforme dito, gerou oscilação entre planejar o retorno físico futuro e mudar a entrega presente para o digital. No âmbito da Pasta, entre as áreas técnicas, passou-se também às discussões acerca da homogeneidade das entregas virtuais, sobre a necessidade de desenvolver vocabulário comum, com conceitos e definições para público virtual participante, visualização, ações online, downloads, entre outros.

Nesse sentido, o Decreto nº 64.936/2020, supracitado, dispôs sobre o contingenciamento imediato das despesas nos meses de abril, maio e junho de 2020, e previu em seu artigo 4º que:

“os contratos de gestão de que trata a Lei Complementar nº 846, de 4 de junho de 1998, deverão ser reavaliados e aditados, de modo a preservar as atividades imprescindíveis à manutenção do equipamento gerido ou do programa objeto do contrato de gestão.

§ 1º - A reavaliação a que alude o “caput” deste artigo deverá:

1. observar as características do equipamento ou programa objeto do contrato de gestão;
2. reduzir, proporcionalmente à diminuição das atividades desenvolvidas, o valor de repasse do Poder Público à organização social.

Importante destacar que a tempestividade entre redução de recurso e de atividades é bastante complexa no conjunto dos contratos de gestão da área da cultura, pois os planos de trabalho, as contratações, programações e atividades são pensadas com antecedência e junto com uma política cultural definida (formação, difusão, leitura e museus). O esforço de alterar os formatos, prazos, agendas das atividades e a mensuração dos resultados são impactados muitas vezes pela infraestrutura da própria OS e pela força de trabalho disponível para essas adaptações. Não se trata apenas de alterar o formato de presencial para o virtual, mas pensar em produção e formação cultural, formação de públicos e difusão em outros formatos que demandam recursos humanos com saberes e técnicas especializados, ampliar a infraestrutura tecnológica e de comunicação, atender a conformidade legal de direitos autorais virtuais etc. Mais uma vez é imprescindível apontar que tudo isso ocorreu em meio à redução ou suspensão da carga horária dos funcionários das organizações sociais.



Ainda na esfera técnica, 2020 foi marcado pela migração do trabalho presencial na sede da Secretaria para o regime de teletrabalho, por meio da Resolução SC nº 13, de 20 de março de 2021. No final de março, parte da força de trabalho da SEC foi colocada em férias, atendendo a diretriz do Governo e numa expectativa de que a quarentena não duraria muito tempo. Em paralelo, a SEC passou a lidar com as questões de acesso remoto que antes era pouquíssimo utilizado, e com as dificuldades de ainda possuir um enorme número de processos administrativos físicos. Outros problemas surgiram como a falta de infraestrutura de diversos servidores para o trabalho em casa, além de uma necessária adaptação ao teletrabalho.

Diante da situação de crise no setor cultural, a mobilização política de artistas e profissionais do meio levou à publicação em 29 de junho de 2020 da Lei federal nº 14.017, de 29 de junho de 2020, conhecida como a Lei Aldir Blanc. A lei destinou recursos acumulados no Fundo Nacional de Cultura, portanto, de direito do setor, aos trabalhadores, espaços e instituições por meio de subsídio direto, de prêmios e de editais. Dos R\$3 bilhões previstos, R\$ 264 milhões foram destinados para o Estado de São Paulo e R\$ 302 milhões para seus 645 municípios. Mesmo significando um alento à classe, a execução do recurso pelos entes foi um grande desafio.

No caso do estado de São Paulo, os empecilhos começaram pela ausência de um cadastro estadual da Cultura atualizado, que trouxesse clareza sobre quem são os trabalhadores do setor e respondesse às condicionalidades da Lei e do decreto que a regulamentou, o Decreto federal nº 10.464, de 17 de agosto de 2020. As condições específicas trazidas pela LAB não encontraram ressonância com o estoque de dados prévios do Estado, em especial, pelas condicionantes impostas na legislação e pela necessidade de cruzamentos de dados de propriedade exclusiva da União. Para tanto, teve de ser contratada a Companhia de Processamento de Dados do Estado de São Paulo (Prodesp), que desenvolveu o sistema Dados Culturais SP, considerando como legado à continuidade dos cadastros após o término da LAB. As restrições para acesso ao benefício trazidas na lei e em seu regulamento exigiram da SEC diversas parcerias para cruzamento de bancos de dados, a fim de garantir segurança sobre o direito de acesso à renda emergencial da cultura. Sob o aspecto dos prêmios e editais, houve a lúcida escolha por uma nova edição do ProAC, o ProAC LAB Expresso, ação em que a SEC já detinha experiência e que representou a maior execução de recursos do Programa na história da Secretaria.

Importante destacar que não houve ampliação do quadro já diminuído da Pasta em 2020. A LAB não nos permitiu promover ampliação de quadro a partir de seus recursos, ainda que com mão de obra temporária. Junto disso, a legislação também não admitiu despesas operacionais. A solução para a qual foi realizar força-tarefa. A mobilização de servidores, em estado de emergência, nos prazos inexecutáveis da LAB e prorrogados pelo PL 795/2021, precarizaram a capacitação específica e o melhor manejo operacional. Assim, a execução da lei federal ensejou envolvimento de servidores de todas as áreas, de museólogos a advogados, de especialistas em educação a técnicos com expertise em dança. O segundo semestre do ano de 2020, portanto, foi palco de trabalho dobrado, uma vez que o acompanhamento dos contratos de gestão pelas unidades da Pasta não deixou de ser realizado, apesar da execução da Lei Aldir Blanc. O esforço e trabalho em equipe teve como foco a percepção sensível de cada colaborador da importância de fazer os recursos chegarem aos que dele mais precisavam na situação emergencial decorrente da pandemia.

Os desafios de 2020 com as ações culturais realizadas por meio de contratos de gestão, de fomento e a operacionalização em tempo recorde da Lei Aldir Blanc colocaram uma questão sensível à gestão pública. Quando se propõe reduzir a máquina pública é importante esclarecer que se reduz também a prestação de serviços à sociedade. No caso da Cultura, a limitação dos recursos humanos significou o aumento significativo de trabalho e de tarefa aos servidores públicos, em prazos que desafiaram a capacidade técnica e humana de monitorar, avaliar, publicizar e corrigir as ações, *pari passu*, e ainda prestar contas com a mesma capacidade de anos anteriores. Mesmo funcionários de carreiras profissionalizadas para coordenar os programas têm disputado seu tempo com outras atividades que precisam ser feitas e para as quais faltam funcionários. A gestão pública precisa enfrentar o paradoxo da opinião pública que reclama por serviços melhores e mais profissionais na burocracia ao mesmo tempo que avalia um inchaço no Estado, propondo a defesa dos direitos de um Estado eficiente, eficaz e disponível para a sociedade. Para isso é importante o registro mais transparente, com informações



detalhadas e abrangentes sobre as transformações no setor público e das ações realizadas de forma direta e por meio de parcerias.

Com relação à Unidade de Monitoramento, o ano de 2020 não trouxe significativa mudança no quadro de RH. Mesmo sem alteração em seu decreto, diante do contexto atípico, a área assumiu a execução do pagamento da renda emergencial ao trabalhador do setor cultural e criativo, prevista no inciso I do artigo 2º da LAB. Além disso, continuou a dar suporte às áreas técnicas e a Comissão de Avaliação dos contratos de gestão. Para o segundo semestre, estava prevista a realização de visitas técnicas para o monitoramento dos processos de compras e contratações de serviço e de pessoal, conforme a área realiza a cada dois anos. Com o teletrabalho, houve em outubro a decisão de realizar, nos sites das organizações sociais, verificação da documentação existente, seleção amostral dos processos e solicitação por e-mail dos documentos vinculados. Houve por parte das entidades o envio documental, seguida de complementos por novos pedidos da UM. A análise não pôde ser finalizada até a entrega dos relatórios anuais, de modo que a devolutiva das OSs sobre esse trabalho será realizada na próxima prestação de contas periódica. Os relatórios de visita terão lugar no Portal da Transparência na Cultura, onde a UM realiza a extroversão da documentação de acompanhamento das parcerias.

Sobre transparência, houve nos primeiros meses do ano de 2020 uma ação do TCE-SP para avaliação dos sites das OSs. Foram detectadas melhorias num trabalho com bastante consonância ao Índice de Transparência (IT), aferido pela UM e que, depois de um percurso de cinco anos, trouxe neste algumas evoluções para tornar-se mais assertivo e para adaptar-se à mudança quanto às demandas sociais por transparência e dados abertos. Um ponto sensível sobre isso tem sido a exigência de publicação mensal de informações sobre recursos humanos, considerando nomes, cargos e salários de todos os colaboradores das OSs, conforme vem sendo exigido pelos órgãos de controle há alguns anos, mas que encontra resistência por parte das entidades parceiras.

Sobre este ponto já foram enviados às OSs o Ofício Circular nº 519/2019, informando sobre: o Decreto nº 64.056/2018, o Parecer Administrativo da Procuradoria Geral do Estado de São Paulo (PGE-SP) nº 41/2019, o Comunicado do TCE-SPSDG nº 16/2018 e nº 19/2018, e a Informação nº 939.398/2019 da Subsecretaria de Parcerias e Inovações da Secretaria de Governo. Houve ainda encaminhamento em 2020 do Comunicado da PGE-SP nº 72/2020, em que se afirma o entendimento de que a transparência desta informação não fere a Lei Geral de Proteção de Dados (LGPD) nº 13.709, de 14 de agosto de 2018, e o Comunicado do TCE-SPSDG nº 49/2020, que reiterou o desatendimento à legislação de transparência e determinações do órgão por parte das entidades do terceiro setor. Recordamos que os salários nas OS, além dos processos de compras e contratações de serviços, são, desde a Ação de Inconstitucionalidade nº 1.923/2015, um ponto de atenção do modelo de contratualização por resultado, razão pela qual a publicação da referida documentação foi escolhida mais uma vez como critério de pontuação do PA UM deste exercício.

Ainda sobre transparência, a UM publicou em 2020 os seguintes documentos no Portal da Transparência na Cultura: 1) Boletim UM nº 14: *Recursos Humanos da Cultura no Estado de São Paulo*, com dados da série histórica de recursos humanos na SEC: 2004 até 2018; 2) Boletim UM nº 15: *Séries Históricas da Cultura no Estado de SP: Contratos de Gestão de 2004 a 2018*; 3) Boletim UM nº 16: *Ações de Acessibilidade na Cultura: Boas Práticas das Organizações Sociais*; e 4) Boletim nº 17: *Orçamento da Cultura no Território Paulista – 2018*. Além disso, também foram publicadas as seguintes pesquisas realizadas pela Fundação Getúlio Vargas e o Sebrae, em parceria com a SEC e as OSs da Cultura: 1) *1º Estudo de Impacto Econômico do Festival de Inverno de Campos do Jordão*, em virtude da comemoração da 50ª edição do Festival em 2019; 2) *Estudo de Impacto Econômico do Revelando SP*, desenvolvido durante a 22ª edição do evento em 2019; 3) *Estudo de Impacto Econômico do SP Gastronomia*, realizado durante a 1ª edição do evento em 2019; e 4) *Pesquisa de Conjuntura do setor de Economia Criativa: efeitos da crise da Covid-19*, que buscou compreender os impactos da crise econômica e social, geradas pela pandemia, no setor cultural e criativo do Brasil. Essas pesquisas são importantes e precisam continuar a ser estimuladas a fim de dar luz ao que vem sendo feito, além de serem essenciais para balizar ações futuras da Pasta.

Apesar deste esforço de pesquisa, ainda consideramos necessária a realização, por parte do poder público, de pesquisa sobre salários no âmbito cultural. A última alteração do Decreto nº 43.493, de 29 de setembro de 1998, trouxe a obrigação de que os salários praticados nas OSs que mantém contrato



de gestão vigente com o poder público atendam à média salarial do mercado. Fatores como poucos recursos para pesquisa e dificuldade com relação às definições de mercado cultural não permitiram até o presente momento a realização de pesquisa desta envergadura pela Pasta. As organizações sociais têm anualmente contratado ou se utilizado de pesquisas que nem sempre são específicas do setor para responder a esta demanda posta pela SEC.

Além disso, a cada nova convocação pública, a SEC solicita dos proponentes a pesquisa salarial que baliza a proposta de RH em termos orçamentários. No entanto, há que se considerar tanto a inexistência de pesquisa consistente feita em larga escala no setor cultural para as questões de recursos humanos, quanto que o setor cultural conta com diversas exceções, como as remunerações de maestros ou grandes curadores, ou como de bailarinos e músicos de excelência, cuja comparação ideal precisaria ser feita com quadros internacionais, uma vez que boa parte dos objetos culturais públicos do Estado de São Paulo representam a máxima excelência alcançada em âmbito nacional, dificultando comparativos salariais. Diante desse cenário, considera-se que seria um ganho expressivo para a SEC, e para o setor cultural como um todo, a contratação pela Pasta de pesquisa ampla sobre os trabalhadores da área cultural e economia criativa.

No que se refere ao Monitoramento dos contratos de gestão, o contexto da pandemia inviabilizou tratativas para continuidade dos ajustes e manutenção do Sistema de Monitoramento e Avaliação (SMAC), que se manteve inoperante em 2020. A falta de um sistema informatizado de monitoramento tem implicado na qualidade do acompanhamento *pari passu* dos contratos de gestão e na geração de informação, rápida, integrada e atualizada, já que atualmente esse acompanhamento ainda é realizado de forma analógica, a partir de documentos físicos ou digitais, sobretudo em planilhas e arquivos convertidos em pdf. É fato que isso reduz a produtividade tanto de quem produz e alimenta os dados, nas organizações sociais, quanto de quem os analisa, nas equipes técnicas da SEC e a Comissão de Avaliação dos Contratos de Gestão; além de aumentar as possibilidades de erro nesse processo. Apesar da sinalização positiva do Gabinete, a necessidade de priorizar o cadastro cultural para atendimento emergencial à Lei Aldir Blanc, impediu a concretização desta ação ao longo do ano.

Desde 2019, a UM organizou em formato online a Planilha da Matriz Parametrizada de Ações Culturais, que traduz o plano de trabalho dos Contratos, e as OSs informam mensalmente os dados preliminares das ações desenvolvidas e do público alcançado. Trata-se de informações, ainda que preliminares, importantes para o monitoramento da SEC. Em 2020, a UM elaborou também junto com as UGEs e as OSs, o Plano Orçamentário online, com o mesmo objetivo de tornar as informações caras do contrato de gestão mais acessíveis à Pasta, com vistas a agilizar e equalizar a prestação de contas das OSs. Ainda em um período de testes, esperamos que em 2021 ela seja amplamente utilizada.

Um ponto de verificação para a SEC é a cobrança de Imposto sobre Serviços de Qualquer Natureza (ISS) pela Prefeitura de São Paulo às OSs com sede e/ou equipamentos culturais na cidade. Até 2015, OSs de Cultura estavam isentas, com base na Lei nº 16.127/2015. No ano seguinte, ocorreu mudança na alíquota, a partir da Lei Municipal Complementar nº 157/2016. Em 2017, pela Lei Municipal nº 16.757/2017, a isenção passa a ser aplicada apenas sobre 60% dos recursos repassados pelo Poder Público, de forma que a base remanescente de 40% deve ser tributada. Importa mencionar que não houve, até o momento, pagamento do tributo por nenhuma das parceiras da SEC e que elas vêm recorrendo às instâncias jurídicas cabíveis na medida em que vão sendo notificadas pela prefeitura. Registramos novamente que a Associação Pró Dança (APD), gestora da São Paulo Companhia de Dança (SPCD), foi reconhecida pela prefeitura de São Paulo como isenta do tributo, não restando dívidas ou passivos tributários de outros exercícios. Considerando o esforço que a UM empreendeu juntamente com as OSs em 2019 e começo de 2020 em justificar o não recolhimento, uma vez que se trata do recurso público alocado nas OSs, ferindo a imunidade recíproca, o assunto segue em discussão entre os Governos do estado e do município de São Paulo, ambos concededores de que o impacto incomensurável que representaria o recolhimento de ISS para a Pasta.

Outro ponto sensível ao modelo de parceria por contratualização de resultado é a demanda federal por considerar as despesas com recursos humanos dos contratos de gestão no rol de despesas públicas com RH e, portanto, com limitação prevista na Lei de Responsabilidade Fiscal. Essa compreensão não é consenso entre os especialistas da área e requer maior estudo e diálogo, à luz das legislações vigentes e o debate já está na pauta da gestão estadual.



Importante dizer que o PA UM de 2021 referente a 2020 traz os mesmos itens de análise do PA UM de 2020 referente ao ano de 2019, mas acrescenta análise das ações virtuais, que ganharam enorme relevância no contexto de pandemia. Também se destacam as parcerias entre as organizações sociais, assunto que já era importante, mas tornou-se fundamental nas circunstâncias atuais, haja vista a difusão da maioria das atividades na plataforma #Cultura em Casa, instituída como Programa da SEC, por meio da Resolução SC-15, de 28 de abril de 2020, com o objetivo de ampliar o acesso do cidadão aos conteúdos culturais e artísticos produzidos por instituições culturais vinculadas ao Governo do estado, por instituições privadas e por artistas e produtores culturais independentes. O quadro de pontuação ao final do parecer trouxe modificações levando em conta esses assuntos, bem como as impossibilidades de realização de ações presenciais, a dificuldade de captação na situação atípica de 2020, entre outras.

Por fim, no momento em que elaboramos este PA UM residem ainda a incerteza sobre um retorno mais duradouro das ações culturais presenciais em nosso Estado e uma aflição maior na sociedade, bastante abalada depois de mais de um ano do início da pandemia no país. Houve entre o fim de 2020 e o início de 2021 reaberturas e fechamentos diversos dos equipamentos e programas culturais, sempre de acordo com as fases definidas pelo Plano SP. Os ganhos com relação ao desenvolvimento de ações virtuais foram bastante expressivos, sendo o alcance de público em âmbito digital algo nunca visto, o que evidencia o papel fundamental da arte e da cultura no contexto atual. Ao mesmo tempo, as dificuldades orçamentárias não têm sido sanadas. Além de todo o impacto da pandemia sobre o setor, com relação especificamente aos contratos de gestão, temos que as possíveis fontes de captação de recursos pelas organizações sociais têm sido menores e mais incertas. Há atualmente um menor interesse do Governo Federal na viabilização de recursos via Lei Rouanet e uma dificuldade no mercado para destinação de recursos à cultura, dada a incerteza do cenário.

Ao mesmo tempo, a Lei Orçamentária Anual (LOA) trouxe para a SEC neste ano de 2021 uma previsão cerca de 10% inferior aos recursos da LOA de 2020, além de um contingenciamento de mais de R\$ 6 milhões, equivalente a 2% do previsto para a Pasta, diante da crise fiscal do Estado, decorrente da baixa arrecadação, uma vez que comércio e serviço também abrem e fecham suas portas a depender do arrefecimento e intensificação da pandemia no Estado. Nossa esperança está na evolução da vacinação, o que permitirá um retorno gradual a uma certa normalidade. O contexto de 2021 será objeto do PA UM do próximo ano, e esperamos poder apresentar na introdução, como fazemos a cada ano, que a Cultura pôde ser percebida como área fundamental no período de isolamento, recebendo a atenção orçamentária a que faz jus e ampliando a oferta cultural no mundo real e no digital, valorizando as diferenças e servindo de alento e de instrumento de reflexão para uma sociedade melhor. Segundo a Organização das Nações Unidas (ONU), o ano de 2021 será o ano internacional da economia criativa para o desenvolvimento sustentável.

Unidade de Monitoramento,

Secretaria de Cultura e Economia Criativa do Estado de São Paulo, 1º semestre/2021



I. EFICÁCIA E EFETIVIDADE

Objetivo da verificação I: examinar se as ações, rotinas e execução orçamentária previstas foram realizadas com **eficácia** (ou seja, o previsto foi realizado em conformidade) e **efetividade** (o que, neste ano, objetivou conferir se o previsto atingiu a qualidade e diversidade requerida), visto que estes dois requisitos são condições determinantes para a correta avaliação econômico-financeira.

Do ponto de vista qualitativo, cumpre destacar que a Unidade Gestora validou **integralmente** as informações apresentadas pela OS no quadro resumo, complementando as informações. Utilizamos os valores apresentados pela UGE para as análises a seguir. Além disso, a UGE considerou o desempenho e o resultado da OS **satisfatórios** quanto à execução do plano de trabalho (p. 40 do parecer técnico da UGE).

A. CUMPRIMENTO GERAL DO PLANO DE TRABALHO

Para efeito comparativo, os principais resultados gerais previstos e realizados de 2020 foram colocados ao lado dos resultados de 2019 no quadro abaixo.

EFICÁCIA E EFETIVIDADE	2019	2020
Nº de mensurações de ações pactuadas previstas	59	56
Nº de mensurações de ações pactuadas integralmente cumpridas	59	41
% de cumprimento integral do plano de trabalho	100%	73%
Nº de mensurações de ações condicionadas à captação adicional ou otimização de recursos	44	17
Nº de mensurações de ações condicionadas integralmente cumpridas	39	9
% de cumprimento integral de mensurações de ações condicionadas	89%	53%
Nº de ações com metas não executadas e justificativa aceita pela UGE	-	14
Avaliação de Satisfação*	92% 94% e 99%	-

*As metas de pesquisas qualitativas foram suprimidas do 5º aditamento por conta da pandemia do COVID-19

Fonte: Quadro Resumo in: Relatório Anual de Atividades 2019 e 2020 e Parecer UM 2020 ref. 2019.

I.A COMENTÁRIOS:

Em um ano bastante atípico, devido à pandemia causada pela COVID-19, a OS teve que adequar parte do plano de trabalho pactuado para realizar as metas em outros formatos, que respondessem às diretrizes de distanciamento social, previstas nas diversas fases do Plano São Paulo no exercício de 2020. Ao longo dos meses em que os equipamentos e profissionais estiveram afastados e as atividades tiveram que ocorrer remotamente, muito se aprendeu, em especial, sobre o dinamismo da situação da pandemia, mas também da dificuldade de previsões com razoável grau de certezas. Desta forma, diversas metas tiveram as previsões alteradas para o mínimo de público ou foram informadas como dado-extra, cuja natureza não é a de meta, mas de informação adicional à SEC para o acompanhamento da parceria.

Nesse sentido, a OS conseguiu manter o número de metas previstas no Plano de Trabalho parecido com os de 2019, mas teve a realização integral abaixo do previsto (73%). Chama a atenção também as mensurações de ações condicionadas, quem em 2020, reduziram mais da metade e apenas 9 foram cumpridas, representando 53% do previsto. A UGE acatou as justificativas para a não realização integral do Plano de Trabalho, em virtude da pandemia da covid-19, que suspendeu as atividades presenciais entre meados de março e outubro de 2020, retornando com medidas rigorosas para a ocupação dos equipamentos.

Recordamos que 2020 seria o último ano do CG 1/2015, mas houve postergação até março de 2021. A FOSESP apresentou proposta na convocação pública realizada pela SEC e sagrou-se vencedora. Deste modo, dará continuidade as ações do contrato atual em 2021.



Neste ano, assumiu a diretoria musical e regência da OSESP o maestro Thierry Fisher, no lugar de Marin Alsop. A orquestra, dentre outros, celebrou os 250 anos de Beethoven por meio de transmissões ao vivo, lançamentos de selos digitais, concertos disponíveis online e desenvolvimento de aplicativo da OSESP.

Segundo o Relatório de Pesquisas diversas realizadas pela OS durante o exercício, a FOSESP esclareceu que “**não** realizou pesquisas de satisfação com a Osesp, Sala São Paulo e Programas Educacionais por não haver eventos com público presencial na Sala São Paulo. Essas pesquisas deverão ser retomadas quando os eventos com público presencial voltarem a acontecer” (Relatório OS, p. 12).

B. PRINCIPAIS RESULTADOS FINALÍSTICOS ALCANÇADOS

Os principais resultados finalísticos atingidos em 2020 foram:

PRINCIPAIS RESULTADOS FINALÍSTICOS Ação/público/etc.	2019		2020	
	REAL	PREVISTO	REAL	R/P
Nº de Concertos na Sala São Paulo (1)	224	76	98	129%
Nº de Concertos na Capital (2)	238	81	107	132%
Nº de Concertos no Interior e Litoral (3)	101	6	11	183%
Nº de Concertos fora do Estado (4)	6	2	2	100%
Nº de ações educativas (5)	656	145	147	101%
Público educativo (6)	45.106	11.927	2.283	19%
Público total (7)	324.702	87.507	60.372	69%

Fonte: Portal da Transparência na Cultura e Relatório Anual 2019 e 2020.

2020: (1) - Metas: 1.1; 1.4; 1.6; 1.8; 1.10; 1.14; 1.16;3.2 e 9.6.

2020: (2) - Consideradas metas do item anterior, mais metas: 1.18; 9.4 e Atividades Extras (9 concertos) que estão reportadas no Anexo 1 do Relatório Anual.

2020: (3) - Meta: 9.6 e Atividades Extras (5 concertos) que estão reportadas no Anexo 1 do Relatório Anual.

2020: (4) - Meta: 9.8 (Turnê Coro Internacional).

2020: (5) - Metas: 2.6; 2.7; 3.1 e 10.1.

2020: (6) - Metas: 2.8; 10.2; 10.3; 10.4 e 10.5 e público das Palestras, Master classes que estão reportados no Anexo 1 do Relatório Anual.

2020: (7) - Consideradas Metas do item anterior, mais metas: 1.3; 1.5; 1.7; 1.9; 1.11; 1.15; 1.17; 1.19; 9.3; 9.5; 9.7; 9.9. Considerado Concertos com presença de público reportado como atividade extra e Concertos dos Academistas.

I.B COMENTÁRIOS:

O quadro acima demonstra bem o impacto da pandemia no contrato em tela. A redução é perceptível do total de ações e públicos em 2020 quando comparado com 2019. A OS reforçou isso em seu relatório anual, informando que “muitas das atividades planejadas pela Fundação Osesp para o ano tiveram que ser canceladas ou adiadas. Outras atividades foram incorporadas ou intensificadas, como as transmissões de concertos via internet, produção de *lives* e conteúdo digital.” (Relatório OS, p. 2)

Destaca-se que algumas ações do eixo 1 - atividades de difusão e acesso não puderam ser substituídas por ações virtuais ou suspensas apenas no Plano de Trabalho, uma vez que se tratava de concertos programados e que tiveram que ser cancelados, pois havia restrições de locomoção em vários países por conta da pandemia.

Outro destaque foi o cancelamento da realização da 51ª edição do Festival de Campos do Jordão em 2020, que não pôde ser realizada no mês de julho, e que deveria acontecer em janeiro/2021 e mais uma vez foi postergada para junho e julho de 2021, em razão da pandemia do COVID-19.

A OS reforça que o Plano de Trabalho pactuado nos 5º e 6º termos de aditamento ao Contrato de Gestão foi feito para que as atividades retornassem com público presencial em 24 de setembro de 2020, mas na realidade o retorno se deu em 16/10/2020. A OSESP e seus corpos artísticos realizaram diversas atividades virtuais colocando no ar publicações nas diversas plataformas digitais onde a Osesp



e a Sala São Paulo estão inseridas – Youtube, Facebook, Instagram e Twitter. Também disponibilizou uma parte do acervo na Plataforma de difusão e streaming do estado, #CulturaEmCasa.

Sobre a questão do público, é importante salientar que a OS pactuou nos TAs metas de público presencial e que deveriam ser *“aferidas, no momento da realização das respectivas atividades e sempre levando em conta as limitações impostas pelas medidas de prevenção à disseminação do COVID-19 vigentes naquele momento.”* (Nota do 5º TA, 2020 In Relatório OS, p. 29) Como a retomada demorou mais a acontecer e houve prorrogação das fases de maiores restrições, as metas de público ficaram aquém do previsto. Em relação aos cursos, a OS informou que as atividades que puderam acontecer online, foram substituídas para esse formato.

A OS também entregou o relatório anual de comunicação com informações sobre participação, visualização e alcance do conteúdo disponibilizado de forma virtual nas redes e mídias sociais. Trata-se de informação adicional e não contabilizada no plano de trabalho.

Ainda que as parcerias estejam construindo uma parametrização do conceito de ações e público virtuais e a SEC ainda não tenha série histórica sobre o tema, a UM recomenda à UGE e à OS o acompanhamento mais próximo das ações e públicos virtuais, a fim de qualificar a gestão dessas metas e, poder desenhar um plano de trabalho mais próximo à realidade, haja vista que se tem pouca certeza sobre o fim da pandemia e dos protocolos de distanciamento social. É possível que os objetos culturais vivenciem constantes fechamentos em virtude da piora no cenário da pandemia. Sendo assim, é importante que seja considerado nos próximos PTs o público virtual para as metas de público pactuadas.

Em maio de 2020, a SEC emitiu o Memo Conjunto UM/UFC/UDBL/UPPM nº 01/2020 de 19/05/2020, orientando de forma ainda preliminar a mensuração de públicos virtuais. A experiência nesse ano de pandemia mostrou que tem muito a ser avançado e absorvido na matriz parametrizada de público e ações, a MaPA. Também em 2020 foi disponibilizado pela SEC o portal #CulturaemCasa, para difusão das ações culturais e criativas criadas pelo conjunto das Organizações Sociais. A plataforma conta com um acervo digital em constante ampliação, além de ser também uma ferramenta de atividades ao vivo, como *lives*, cursos e streaming de vídeos e filmes, como os festivais.

C. EXECUÇÃO ORÇAMENTÁRIA

A fim de verificar o desempenho econômico-financeiro da Organização Social na execução dos recursos vinculados ao contrato de gestão para obtenção dos resultados elencados nos itens anteriores, apresentamos a seguir as principais receitas e despesas (em valores nominais), buscando avaliar a eficácia no uso do recurso – previsto (P) x realizado (R).

Com a redução orçamentária de 2020, decorrente dos contingenciamentos, e as mudanças no plano de trabalho decorrentes da situação de pandemia, as comparações com o ano anterior restam prejudicadas. A opção pela manutenção da informação de 2019 no PA UM se dá para que não se perca a série histórica com relação ao contrato de gestão em análise.



i. Receitas e Despesas do Contrato de Gestão

	2019	2020		2020/2019	2020
	Realizado*	Previsto	Realizado	R/R'	R/P
Repasse SEC	55.000.000	51.872.795	51.872.795	87%	100%
Receita Financeira do CG (sem Campos do Jordão)	359.689	44.266	220.578	61%	498%
Outros (Utilização de Reservas Financeiras)	8.125.823	13.063.409	7.434.333	91%	57%
Repasse Apropriado*	-	47.462.794	47.648.145	-	100%
Captação Total	32.805.195	21.707.864	23.071.155	70%	106%
• Captação Operacional e outras receitas não incentivadas	22.592.924	10.818.809	13.875.934	61%	128%
• Captação Incentivada	10.212.271	10.889.055	9.195.221	90%	84%
Receitas Financeiras Operacionais	131.409	58.566	98.697	75%	169%
Outras receitas financeiras	371.725	282.000	183.012	49%	65%
Utilização de Reservas Financeiras	-	13.063.409	7.434.333	-	57%
Total de Receitas	96.793.841	82.618.900	78.655.920	81%	95%
Total de Despesas	96.793.841	82.618.900	78.655.920	81%	95%
Receitas/Despesas	1,00	1,00	1,00	-	-

Fonte: Relatório Anual da OS 2020, Planilhas Orçamentárias Anuais 2019 e 2020 e PA UM 2019

*Desconsideramos o valor de receita financeira do repasse, R\$ 220.578, do total de repasse apropriado. A OS contabilizou as receitas financeiras do repasse junto ao valor de repasse apropriado na rubrica 3.1.01.01.0001

I.C.i COMENTÁRIOS:

- A OS entregou o plano orçamentário contendo as notas explicativas para as principais variações. Houve equilíbrio entre as receitas e despesas apresentadas no plano orçamentário.
- A FOSESP informa na apresentação de seu relatório a redução de receitas ao longo do ano em decorrência do contingenciamento e da pandemia. Houve também impacto nas despesas, uma vez que o contexto trouxe alteração dos planos de trabalho, com suspensão de concertos em março e retorno com limitações em outubro.
- O 5º TA reduziu a previsão de repasse do valor de R\$ 55 milhões para R\$ 47,37 milhões em razão do contingenciamento de 14% citado na apresentação deste PA UM. Houve ainda postergação do término do contrato, passando a vigor até 31/3/2021.
- O 6º TA, assinado em 27/11, acrescentou ao orçamento R\$ 4.5 milhões, sendo R\$ 3 milhões direcionados para a realização da 51ª edição do Festival de Inverno de Campos do Jordão e R\$ 1.5 milhões para a realização de gravações e transmissões digitais e instalação de equipamentos de gravação e transmissão para melhorar a infraestrutura fixa na Sala São Paulo, com fim a continuidade das transmissões e gravações diretamente do palco nos próximos anos. Dada a data de assinatura do termo, essas ações terão suas conclusões em 2021.
- Segundo o DIRD, o total de R\$51.872.794, foi 100% repassado no exercício ao longo de 12 parcelas (16 datas).
- Segundo notas explicativas do PO e das Demonstrações Financeiras Auditadas, a diferença entre os valores recebidos (R\$ 51.872.795) e apropriados (R\$ 47.648.145 - sem receita financeira) se deve ao fato de que "foram repactuados os fluxos de repasse dos recursos, bem como a inclusão de metas obrigatórias para o Festival de Campos do Jordão e meta para gravações e transmissões a serem realizadas até março de 2021" (nota explicativa nº2, p.7 das DFs).



- Além disso, o repasse do exercício foi complementado pelas *Receitas Financeiras do Contrato de Gestão*, no valor de R\$220.578 e que se refere à apropriação contábil das receitas financeiras da conta de contingência e de repasse do CG. Essa movimentação ocorreu com a autorização da SECEC, para cobertura de gastos devido à redução de repasses de recursos por conta da pandemia do Covid-19.
- Com relação à captação operacional e outras receitas não incentivadas, que superou em 28% o previsto, a OS justificou como resultado de contratação *pro bono* da consultoria Bain & Company para revisão, ampliação e aprimoramento dos seus processos de captação de recursos PF e PJ, e pelo aumento, no 2º semestre, no número de membros no Conselho de Administração (de 11 para 15), o que elevou o reconhecimento da receita com voluntariado. Trata-se em ambos os casos de receitas não financeiras.
- O total de receitas do exercício (R\$78.655.920) é composto, além do repasse e da captação, pelas receitas financeira, que foram apresentadas em 3 diferentes rubricas:
 - Receitas financeiras operacionais - relativa ao rendimento do recurso captado operacionalmente (locações, bilheteria etc). Importante salientar que receita financeira do recurso captado ou do repasse não é efetivamente recurso captado ou repasse. A lógica de composição dos recursos do contrato, envolve: repasse, captação e receitas financeiras. Essas fontes garantem juntas a execução do plano de trabalho, mas não devem ser confundidas.
 - Outras Receitas Financeiras do Contrato de Gestão: no valor de R\$183.012. Trata do rendimento de depósitos judiciais relativos a contribuições a SESC, SEBRAE e salário-educação. Justificativa da OS para percentual inferior ao previsto: "Em junho de 2020 a União realizou o levantamento de R\$ 12.452 mil em depósitos judiciais (mandado de segurança - salário educação). A correção dos depósitos judiciais foi impactada em decorrência da redução do valor principal".
 - Utilização de Reservas Financeiras: corresponde à utilização do *endowment* e outras receitas da OS para complementação dos recursos para fazer frente às despesas no exercício. Foi utilizado 57% do previsto no 6ºTA, uma vez que, afirma a FOSESP, "diante da economia realizada com custos relacionados aos programas da Temporada, renegociação de contratos, contenção de gastos e utilização das reservas de contingência, ocorreu uma redução na utilização das reservas financeiras."
- A planilha orçamentária entregue não trouxe constituição de recursos de contingência, uma vez que a constituição de 2,84% do valor do repasse, determinada no 1ºTA, foi integralmente constituída anteriormente, com recursos de transferência do CG anterior.
- De acordo com o informado no DIRD, o valor autorizado para aplicação no próximo exercício é de R\$4.842.776.
- A OS informa o total das Receitas Financeiras, em 2020, relativo aos Contratos de Gestão 05/2005 e 041/2010 como igual a R\$ 2.352.431. *Tal valor engloba os rendimentos das disponibilidades, correções financeiras das provisões da COFINS e INCRA, depósitos judiciais e rendimento financeiro do Fundo de Capital (Endowment).*

ii. Detalhamento das Despesas ligadas à Execução do Contrato de Gestão

Foram selecionadas, para apresentação neste item, as despesas de área meio e os principais programas de trabalho da área fim, tendo por base sua relevância no orçamento global, salvo despesas com Recursos Humanos, analisadas no item III.A. Havendo variações superiores a 25%, há preenchimento do campo comentário/solicitação.

	2019	2020		2020/2019	2020
	Realizado'	Previsto	Realizado	R/R'	R/P
Despesas com Prest. Serviço – área meio	4.148.222	4.317.618	7.906.048	191%	183%



	2019	2020		2020/2019	2020
	Realizado ¹	Previsto	Realizado	R/R ¹	R/P
Custos Administrativos	2.407.488	2.358.348	531.694	22%	23%
Despesas do Programa de Edificações	6.693.516	5.262.538	4.417.909	66%	84%
% Edificações/Repasse	12%	10%	9%	76%	84%
Despesas com Programas da Área Fim	12.886.467	8.556.829	5.180.602	40%	61%
• Difusão	10.652.736	6.737.557	3.943.234	37	59%
• Atividades educativas	423.155	289.748	59.122	14%	20%
• Atividades de formação artística e capacitação técnica	1.033.945	721.249	654.061	63%	91%
• Mapeamento, registro e memória	500.782	516.443	182.165	36%	35%
• Gravações e transmissões da Sala São Paulo	-	90.000	122.991	-	137%
• Festival de Inverno de Campos de Jordão	-	-	115.874	-	-
• Outros	275.850	201.832	103.155	37%	51%
Programa de Comunicação e Imprensa	5.662.086	3.585.281	3.429.116	61%	96%

Fonte: Relatório Anual da OS 2020, Planilhas Orçamentárias Anuais 2019 e 2020 e PA UM 2019

I.C.ii COMENTÁRIOS:

- A OS apresentou junto ao plano orçamentário notas explicativas para todas as variações superiores a 25%.
- Atesta-se que o CG não registrou despesas com locação de imóveis, segundo informado no plano orçamentário.
- Para os equipamentos em questão, não há exigência no CG para percentual mínimo de despesas com edificações.
- Dentro da rubrica Despesas com *Prestadores de Serviço – área meio* destacou-se a realização de 306% do previsto na conta de Consultoria, que é justificado pela OS pela contratação da consultoria Bain & Company e o aumento do número de membros do Conselho administrativo. Entretanto, a OS esclarece nas notas explicativas: “cabe salientar, que em ambos os casos não houve entrada ou saída de dinheiro, ocorrendo somente a contabilização da despesa e da receita, não alterando o resultado contábil final, como determinam as normas brasileiras de contabilidade. Vale lembrar que o principal valor previsto no orçamento com consultorias é referente ao reconhecimento das despesas com os conselheiros (fiscal e administrativo) da Fundação, em decorrência da valorização do trabalho voluntário.”
- Com relação aos custos administrativos, destaca-se a redução das despesas de utilidade pública, justificadas pela adoção do trabalho remoto para diversos colaboradores, assim como a redução das atividades desenvolvidas no CCJP. Acrescenta-se à justificativa, a redução das viagens e estadias e transportes/conduções.
- Importante mencionar os 548% de realização das despesas tributárias e financeiras em 2020. A OS justifica como ajuste contábil em decorrência do uso de recursos dos contratos anteriores relativos à reserva de contingência. Solicitamos que apresente a memória de cálculo.
- Dentro dos Programas de Trabalho de Área Fim, o programa de Difusão destaca-se a realização de 20% no Programa Educativo, decorrente da postergação do retorno das aulas presenciais e no Programa Mapeamento, Registro e Memória (35%), no qual algumas gravações de CD não foram realizadas. Houve ainda economia com impressão, elaboração e edição de textos para os livretos com informações dos concertos e custos com edição de



partituras. A superação do orçamento em 37% para 2020 no Programa *Gravações e transmissões da Sala São Paulo* é consequência da restrição de público presencial, que intensificou as transmissões digitais dos concertos realizados no equipamento.

SOLICITAÇÃO: Solicitamos que no próximo relatório periódico a OS apresente a memória de cálculo para composição do valor do 4º trimestre do item 3.7 das despesas, cuja realização foi de 548% quanto ao previsto.

D. COBERTURA TERRITORIAL ATINGIDA NO ESTADO DE SÃO PAULO

O mapeamento da cobertura territorial, que retrata o cenário de municípios atingidos com ações culturais *in loco* realizadas pelas organizações sociais da cultura no estado de São Paulo, foi desenvolvido com o intuito de melhor verificar a efetividade dos esforços de cada organização social gestora de contrato de gestão para atingir o resultado estratégico de assegurar aos cidadãos acesso pleno, em todo o estado de São Paulo, aos programas, grupos artísticos e equipamentos culturais, em toda sua diversidade. Diante desse cenário, em 2015, a UM elaborou uma planilha de municípios, preenchida e entregue anualmente pelas OSs junto à prestação de contas, elencando as localidades atingidas por ações culturais presenciais desenvolvidas pelas OSs.

A partir dessa fonte, considerando que as informações prestadas são de responsabilidade das OSs, foi possível analisar os dados de municípios atingidos por ações culturais dos contratos de gestão em 2020. No entanto, devido à pandemia da Covid-19, o ano foi atípico e, com as medidas de isolamento social e fechamento de espaços culturais, cinemas, teatros, escolas, entre outros, as entidades tiveram que se adaptar a uma realidade de execução de ações em ambiente virtual. As medidas restritivas se iniciaram no final de março e os objetos culturais tiveram que reduzir seu funcionamento e cessar atividades, sendo possível retornar fisicamente, apenas parcialmente, a partir de meados de outubro e novembro, seguindo orientações rígidas de segurança.

Diante desse panorama, em momentos de permissão para a abertura dos equipamentos culturais, algumas OSs conseguiram manter a cobertura territorial presencial das ações. Por outro lado, eventos, shows e festivais culturais foram prejudicados em decorrência da impossibilidade de executar ações presenciais com distanciamento social adequado. A solução para que a cultura não parasse foi a definição de metas de cunho virtual pela SEC juntamente com as OSs e a execução de diversas ações culturais em ambiente virtual. De acordo com os relatórios anuais de prestação de contas, considerando os acessos às redes sociais e a elevada participação de cidadãos em cursos, oficinas, palestras, entre outros, a cobertura espacial de ações, mesmo que não seja presencial, atingiu praticamente todo o estado de São Paulo. A seguir são apresentados nos mapas a cobertura física das ações e são pontuados alguns casos em que a distribuição espacial já considera eventos em formato híbrido, levando em conta público virtual e presencial.

O primeiro mapa evidencia o total de municípios contemplados diretamente por ações de todos os contratos de gestão e contabiliza somente as localidades informadas pelas OSs que receberam ações presenciais durante o ano de 2020, ou seja, não foram considerados os municípios apontados nas atividades virtuais para sua elaboração. O segundo mapa permite verificar a cobertura territorial das ações da área fim vinculada a este contrato de gestão, e o terceiro mapa apresenta o total de municípios beneficiados por ações *in loco* relacionadas a este mesmo contrato de gestão. Desta forma, por meio da representação cartográfica, é possível observar a contribuição cultural obtida, a partir das parcerias da SEC com OSs em 2020, sob vários ângulos: por verificação de todos os municípios atingidos com ações realizadas no exercício; na comparação do conjunto de iniciativas realizadas pelas OSs, em ações de itinerância da área fim do objeto contratual; e na verificação do desempenho específico deste contrato de gestão pelo estado de São Paulo.



Atuação da SEC-SP em parcerias com OSs no estado de São Paulo em 2020
Municípios atendidos por Contratos de Gestão

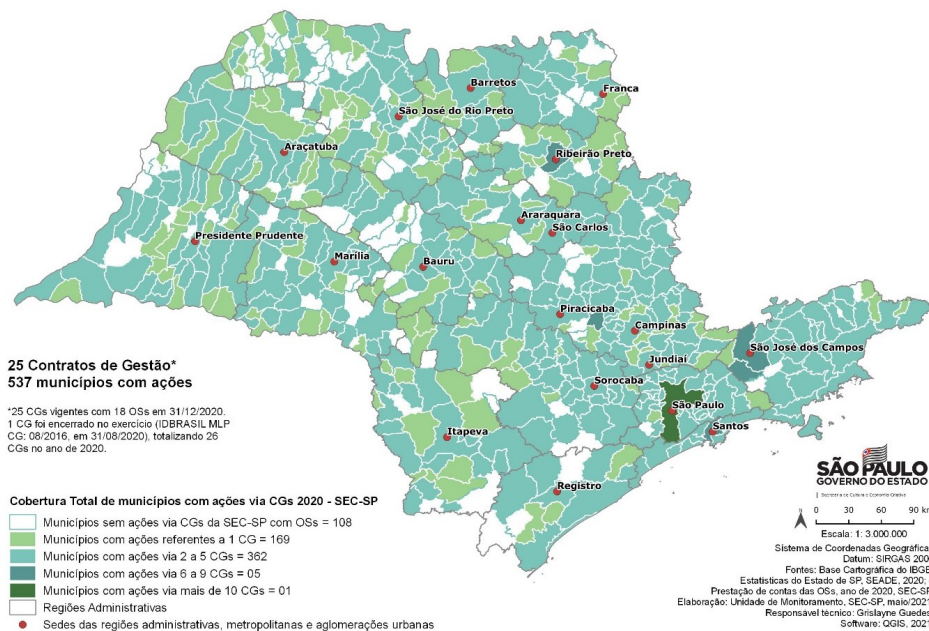

Em 2020, os 25 contratos de gestão³ atingiram um total de 537 municípios, o que equivale a 83,3% dos 645 municípios do território paulista contemplados com ações das OSs parceiras da SEC. Em relação ao alcance territorial de 2019, houve um decréscimo pouco significativo de apenas 1 município em 2020, não sendo necessariamente os mesmos municípios contemplados. O município de São Paulo permaneceu como aquele que mais recebeu ações no período, por meio de 23 contratos de gestão, além de Ribeirão Preto e Santos contemplados em atividades de 7 contratos, e Jacareí, Santa Bárbara d'Oeste e São José dos Campos beneficiados por meio de 6 contratos de gestão. Por fim, é interessante ressaltar que a cidade de São Paulo permanece como aquela que recebe ações de quase todos os contratos de gestão, com exceção daqueles cujos objetos culturais são: o Museu do Café, localizado em Santos (CG: 09/2016) e o Conservatório de Tatuí, localizado em Tatuí (CG: 06/2017). Esses dados evidenciam que mesmo diante das dificuldades existentes no ano de 2020, algumas OSs já tinham iniciado muitas de suas ações até março e, a partir da redução das medidas de isolamento social no decorrer do ano, retornaram às atividades presenciais com dedicação e vigor.

³ No exercício de 2020, a SEC estabeleceu parcerias com as OSs por meio de 26 contratos de gestão (CGs) ao todo, sendo que 1 CG, do IDBRASIL referente à gestão do Museu da Língua Portuguesa (CG: 08/2016), foi encerrado em 31/08/2020. Assim sendo, em 31/12/2020 havia 25 CGs vigentes por meio da parceria da SEC com as OSs.



Atuação da SEC-SP em parcerias com OSs no estado de São Paulo em 2020
Municípios atendidos por Contratos de Gestão da Unidade de Difusão, Bibliotecas e Leitura

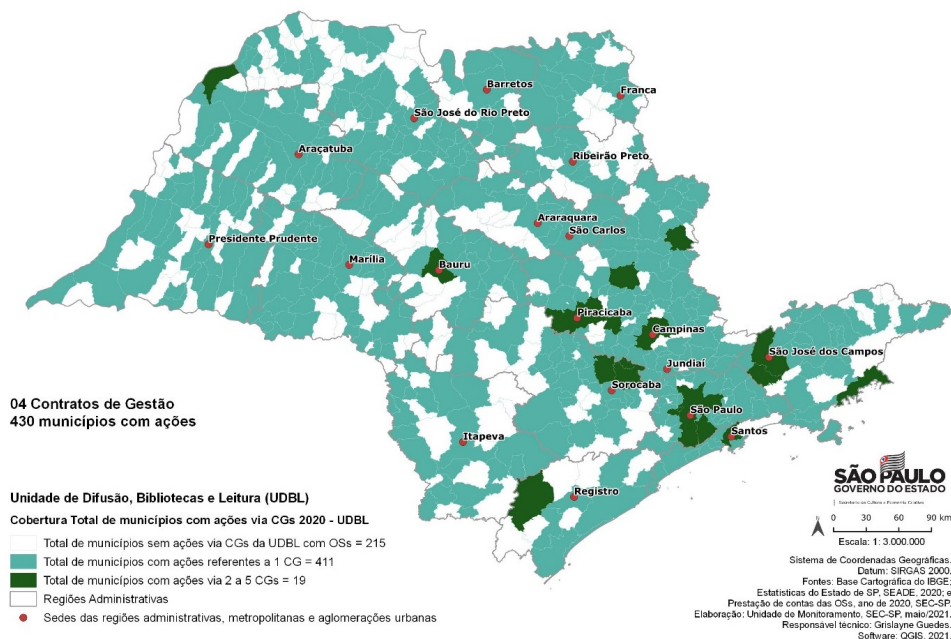

As organizações sociais da cultura, por meio de 4 contratos de gestão vinculados à Unidade de Difusão, Bibliotecas e Leitura (UDBL), unidade gestora da SEC, realizaram ações em 430 municípios, atingindo 66,7% do estado de São Paulo. Em relação ao alcance territorial de 2019, houve um decréscimo pouco significativo de 1,6% em 2020. Os municípios não atingidos por ações estão distribuídos de forma equilibrada pelo território paulista. O município de São Paulo foi o único contemplado com ações desenvolvidas nos 4 contratos, o município de Araras foi contemplado em 3 contratos de gestão e outros 17 municípios foram beneficiados por ações desenvolvidas por meio de 2 contratos de gestão cada. Nota-se que mesmo com a necessidade de adaptação de metas e a busca pela execução eficaz de atividades virtuais, as OSs conseguiram realizar algumas turnês de seus grupos de dança e música, bem como se articular na rede do SISEB para a permanência de ações presenciais, sempre que possível e viável, com protocolos de segurança bem definidos.



Atuação da SEC-SP em parcerias com OSs no estado de São Paulo em 2020
Municípios atendidos pelo Contrato de Gestão 01/2015

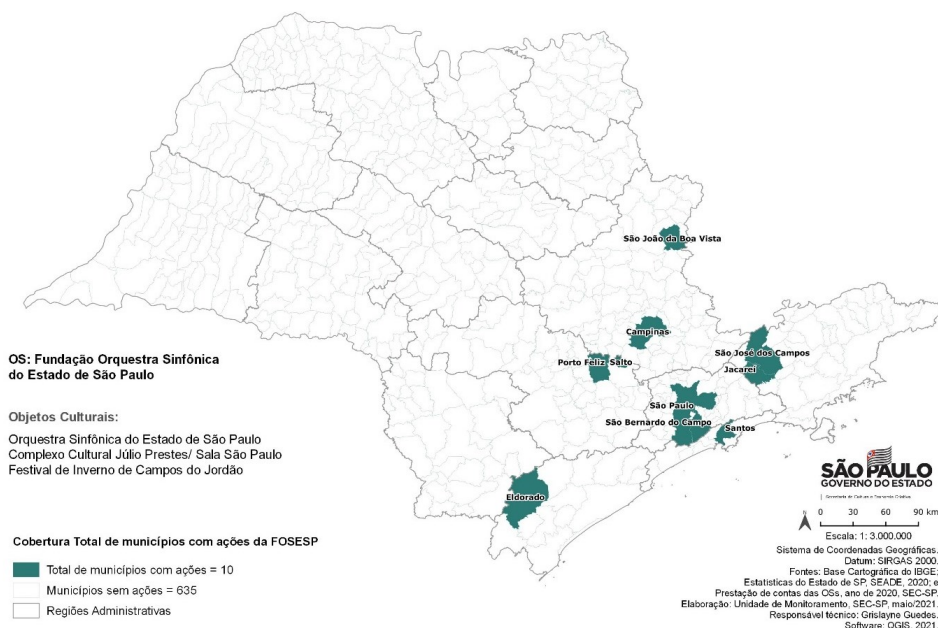

No ano de 2019, o contrato de gestão da FOSESP proporcionou o desenvolvimento de ações em 2 municípios: São Paulo e Campos do Jordão, da mesma forma que no ano de 2018. O motivo foram as limitações orçamentárias do Estado, que impactaram as receitas financeiras da OS, e a assinatura tardia do 4º Aditamento, somente em dezembro de 2019, o que fez com que a OS atuasse no ano de 2019 com base nos parâmetros, metas e valores negociados no ano de 2018, otimizando os recursos disponíveis. Nesse contexto, o ano de 2020 não teve uma realidade muito diferente, diante da pandemia da Covid-19, do contingenciamento de recursos, da necessidade imediata de cancelamento de espetáculos e encerramento de turnês, entre outros. No entanto, mesmo com as dificuldades, a OS conseguiu desenvolver ações presenciais em 10 municípios do estado de São Paulo, com variação positiva de mais de 100% de 2019 (2 municípios atingidos) para 2020 (10 municípios atingidos).

Apesar deste cenário atípico em 2020, as metas obrigatórias foram cumpridas, o que incluiu os concertos realizados na Sala São Paulo e em outros espaços culturais na cidade de São Paulo. Para celebrar os 250 anos de Ludwig van Beethoven, a OSESP realizou a 'Turnê Beethoven Paulista' por São José dos Campos, Campinas, Jacareí, São Bernardo do Campo, Salto e Santos. Também realizou a convite da APAA uma gravação nas grutas do Vale do Ribeiro, no município de Eldorado, para fazer parte da programação da Virada SP Online Vale do Futuro. Outro destaque do ano foi a participação do Coro da OSESP com a European Union Youth Orchestra e solistas, reunindo mais de 120 músicos de cinco continentes diferentes, representando vinte nacionalidades, na abertura do 50º Fórum Econômico Mundial, em Davos, na Suíça, com duas apresentações, sob a regência de Marin Alsop.

No que diz respeito às ações virtuais, a OS disponibilizou no YouTube e Facebook, de março até dezembro de 2020, cerca de 164 atividades (entre concertos, palestras, entrevistas etc.) e teve 1,7 milhão de acessos de pessoas de várias localidades ao conteúdo.



E. ATUAÇÃO EM REDE DAS OSs PARCEIRAS DA SEC-SP EM 2020

Ao longo dos últimos anos, a Comissão de Avaliação tem chamado a atenção para a necessidade de ampliação das parcerias entre as organizações sociais para uma atuação maior em rede. As trocas de *expertise* entre as entidades e a própria realização de ações conjuntas são comuns há anos, como a usual cessão de uso do Teatro Sérgio Cardoso, sob gestão da APAA, para as apresentações da São Paulo Companhia de Dança, sob gestão da APD. Por isso, em 2018, a equipe da UM iniciou a coleta e sistematização de informações sobre a atuação em rede das OSs, verificando logo no primeiro ano de análise que, das 18 organizações, 17 realizaram parcerias entre si naquele ano, representando 94% do conjunto de OSs parceiras da Pasta da Cultura.

Para fins de elaboração do sociograma de parcerias, apresentado a seguir, a UM considerou as atividades realizadas pelas OSs envolvendo ao menos duas parcerias entre elas, por meio dos objetos culturais vinculados aos seus CGs durante o ano de 2020, o que pode ser conceituado como ação em rede. A informação sobre as atividades em rede foi coletada por meio dos quadros-resumos enviados às OSs e dos relatórios de prestação de contas, e as parcerias foram consideradas mesmo quando não citadas de forma recíproca pelas OSs envolvidas.

Em 2020, constatou-se que 88,4% das Organizações Sociais efetivaram parcerias entre si ao menos uma vez, por meio dos objetos culturais que gerenciam. No escopo dos CGs, o Museu da Língua Portuguesa não realizou nenhuma parceria com outros equipamentos culturais, dado o momento de reabertura do museu que, como apresentado no seu relatório anual, concentrou as metas de gestão em torno das ações de reconstrução de seu espaço físico, além das ações de comunicação e desenvolvimento institucional. No outro extremo, o CG da APAA apresentou o maior número de parcerias para o desenvolvimento de ações em rede (16 parcerias), relacionando-se com diversas OSs em contextos diversificados ao longo do ano de 2020.

A partir da leitura dos relatórios de prestação de contas anuais de 2020, verificou-se que as 18 Organizações Sociais estabeleceram 84 parcerias entre si para o desenvolvimento de ações culturais. Em uma análise individualizada de cada OS e seus respectivos CGs, foi possível constatar uma média de 3,8 parcerias estabelecidas entre as OSs para a realização de ações culturais em rede.

Essa estrutura de relações é ilustrada no sociograma a seguir. As linhas representam as parcerias estabelecidas. Os números em destaque dentro dos círculos se referem à quantidade de parcerias efetivadas no ano por cada objeto cultural. A escala de cores acompanha essa frequência de inter-relações que os objetos culturais estabeleceram entre si, estratificando-os:

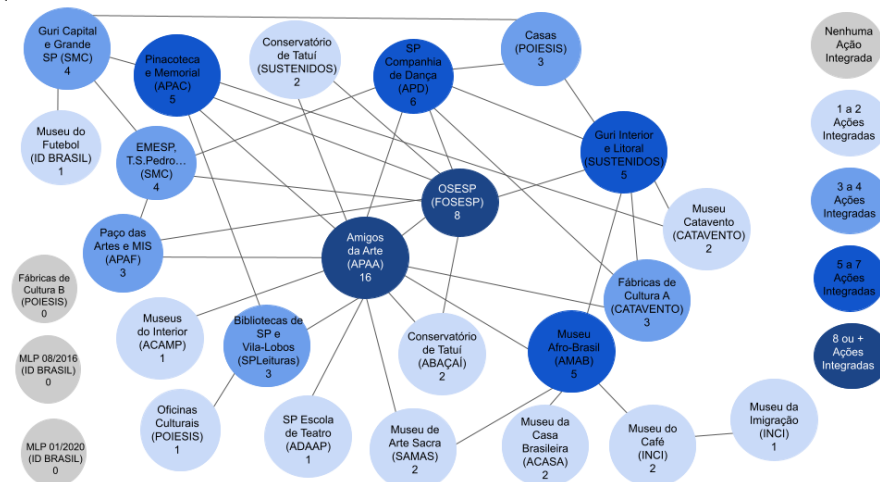

Fonte: Relatórios de prestações de contas 2020 das organizações sociais.



É possível observar também que os CGs apresentaram diferentes graus de integração em rede, quando discriminados de acordo com as respectivas UGEs a eles vinculadas. Nessa análise por área, tem-se que os museus fizeram 27 ações em rede, os objetos culturais da área de difusão, bibliotecas e leitura (UDBL) realizaram 33 ações em rede, e os da formação cultural (UFC) realizaram 24 ações em rede, perfazendo 84 ações em parceria (descontadas dessa somatória a dupla-contagem de ações, as quais foram contabilizadas nos CGs de mais de uma UGE). Ressalta-se, mais uma vez, que o esforço para trabalho conjunto vem de ambas as OSs que interagiram e, desse modo, poder-se-ia considerar que o trabalho efetivo é o dobro das 84 ações feitas, ou seja, 168 interações entre as OSs.

Considerando apenas as ações integradas entre CGs **dentro** de uma mesma UGE, os 12 CGs da UPPM apresentam 6 ações integradas, representando uma média de 2,0; no mesmo sentido, os 4 CGs vinculados à UDBL apresentaram 3 ações integradas, configurando a média de 1 ação; e os 8 da UFC apresentaram 4 ações, configurando a média de 2,25 ações. Pode-se inferir que houve pouca relação entre CGs de uma mesma área, salvo para a área de museus. Esse diferenciado grau de integração interna da UPPM pode ser acentuado pelo seu maior número de CGs, mas também é explicado pelo relacionamento tipicamente próximo entre os museus do Estado de São Paulo.

Do mesmo modo, observando o grau de integração **entre** as UGEs, a UPPM apresentou 17 ações integradas com OSs de outras UGEs, em uma média de 1,29 ações por CG; A UDBL, 19 ações, com uma média de 1,15 ações integradas; e a UFC 16 ações, com uma média de 1,37 ações integradas. Esse maior grau de integração externa e diversificação de temas em ações integradas da UDBL pode ser evidenciado pelas já explicitadas múltiplas ações da APAA.

Diante das limitações para que o próprio Estado possa prestar os serviços culturais oferecidos hoje em parceria, e levando em conta os bons resultados obtidos em 2020 com os contratos de gestão, consideramos que a prática apresentada pelas entidades amplia a vantagem esperada pela Administração Pública ao escolher o modelo de gestão por OS para a realização da política pública no âmbito da Cultura e da Economia Criativa.

A maior flexibilidade do modelo OS para a estruturação de parcerias visando a execução de projetos; a gestão baseada em finalidade não lucrativa; e o estabelecimento de vínculo com o Poder Público baseado no cumprimento de metas e no alcance de resultados também são importantes vantagens do modelo, ao permitir, ao mesmo tempo, a necessária agilidade operacional e administrativa na gestão das atividades e o controle finalístico pelo Estado. A capacidade de as OS poderem decidir sobre a organização da infraestrutura dos serviços e estruturá-la segundo critérios de eficiência e eficácia de forma desburocratizada permite uma melhor alocação de tempo e atenção a uma agenda de prioridades para o governo.

Por fim, a agilidade e eficiência nos processos de compras e contratações de serviços, seguindo regulamentos próprios e por meio de processos amplamente fiscalizados e obrigados à transparência são também pontos bastante relevantes, e cujos resultados podem ser aferidos em visitas *in loco* aos objetos contratuais e constatados nas pesquisas de satisfação do público com os serviços culturais oferecidos. Sendo assim, é importante lembrar que em 2004, quando o modelo OS foi adotando, a SEC possuía 294 funcionários para realizar todas as ações culturais dos objetos que naquela época faziam parte da Pasta. Hoje, são 199 funcionários públicos na SEC e 4.457 para realizarem o trabalho específico de cada área, nos contratos de gestão. Ou seja, no caso do corpo técnico da SEC, não haveria profissionais com a especialidade das áreas de atuação do contrato de gestão, que pudessem entregar à sociedade o que hoje é entregue pelos equipamentos e programas culturais. Isso reforça a inviabilidade de gestão direta no curto e médio, e possivelmente no longo prazo, do objeto contratual pelo Estado. Todos esses fatores evidenciam que o modelo de parceria com OS permanece **mais vantajoso** que a execução dos objetos contratuais vinculados à parceria em tela pela Administração Direta.



II. EFICIÊNCIA E ECONOMICIDADE

Objetivo da verificação II: examinar se as ações, rotinas e execução orçamentária previstas foram realizadas com a melhor relação entre custo e benefício, assegurando o uso responsável dos recursos e o interesse público.

A. ANÁLISE DE GASTOS COM RECURSOS HUMANOS

RECURSOS HUMANOS	2019	2020
Orçamento previsto para RH (R\$)	61.895.063,88	55.165.933,72
Total despendido com RH (R\$)	61.215.509,47	54.002.609,83
Orçamento previsto para RH, exceto diretoria (R\$)**	60.210.635,21	53.444.666,31
Total despendido com RH, exceto diretoria (R\$)	59.533.910,47	52.327.416,78
% despesas de RH com relação ao orçamento	98,90%	97,9%
% despesas de RH com relação ao limite definido em CG ***	59,90%	63,3%
% limite para gastos de RH, definido no CG	64%	64%
Orçamento previsto para gasto com diretoria (R\$)	1.684.428,67	1.721.267,41
Total despendido com diretoria (R\$)	1.681.599,00	1.675.193,05
% despesas com diretoria com relação ao orçamento	99,80%	97,32%
% despesas com diretoria com relação ao limite definido em CG ***	1,70%	2,03%
% limite para gastos de Diretoria, definido no CG	2%	2,1%
Número de empregados (CLT e diretores)	284	279
Número de demissões no exercício	24	13
Total despendido com rescisões (R\$)	210.396,00	151.258,86

Fonte: Relatório Anual da OS 2019 e 2020 (Quadro-Resumo e PO) e PA UM 2020 ref. 2019.

* O total de RH considera todos os empregados CLT, horistas, estagiários, aprendizes e demais contratados.

** Segundo o item 9, da cláusula 2ª do 5º TA: " Observar como limites: 2,1% do total de despesas previstas no plano de trabalho para o ano de 2020 para a remuneração e vantagens de qualquer natureza para os dirigentes e 64% do total de despesas previstas no plano de trabalho para o ano de 2020 para remuneração e vantagens para os demais empregados."

*** Limite definido no CG para despesas com RH e Diretoria é calculado a partir do valor definido no CG/TA: Total de despesas previstas - R\$ 82.618.900

III.A.i COMENTÁRIOS:

Os limites para despesas com recursos humanos e diretoria, definidos no contrato de gestão (64% e 2,1%, respectivamente) não foram ultrapassados em 2020, mas estão limítrofes, bem como as despesas com RH e diretoria com relação ao orçamento previsto para o exercício. Considerando os dissídios, sugerimos à UGE atentar-se para o limite com RH e diretoria no próximo exercício, dialogando com a OS sobre os ajustes contratuais ou definindo pela alteração da cláusula contratual, via termo aditivo ao contrato.

Por conta da pandemia em decorrência da covid-19, a OS fez uso da Medida Provisória nº 936, de 01/04/2020, posteriormente convertida na Lei 14.020/2020, que instituiu o Benefício Emergencial de Manutenção do Emprego e da Renda e dispôs sobre as medidas trabalhistas complementares para enfrentamento da pandemia, dentre as quais a possibilidade de redução proporcional de jornada de trabalho e salários. Com base nisso, nos meses de junho, julho e agosto a OS pactuou a redução das jornadas e dos salários de todos os empregados e dirigentes da Fundação Osesp de acordo com a MP 936/2020.



Apesar das medidas adotadas, a OS teve 13 demissões no exercício de 2020, metade das demissões realizadas em 2019, o que impactou no orçamento com o custo das rescisões no valor de R\$ 151.258,86. Segundo o relatório sintético, a OS conta com 279 funcionários, entre diretores e celetistas.

Conforme previsto no Decreto nº 64.056/2018, a OS apresentou na Prestação de Contas Anual, junto com o relatório de atividades, o Comparativo - padrões de remuneração – pesquisa salarial 2020. As fontes da pesquisa para os cargos foram as seguintes:

- 1) a 60ª edição da pesquisa CATHO, realizada em fevereiro/2020 e,
- 2) a 5ª edição da pesquisa GIFE, cujos dados foram disponibilizados em nov/2019, e, para efeitos comparativos, os salários da pesquisa foram ajustados em 3,92%, o mesmo reajuste aplicado aos salários da Fundação Osesp no ano de 2020.

As pesquisas apresentadas não foram encomendadas pela OS e, portanto, não consideram a realidade específica do objeto cultural gerenciado pela parceria. No entanto, entende-se que são pesquisas de mercado atualizadas anualmente e que ao longo dos anos têm apresentado perfis profissionais compatíveis com os cargos das Organizações Sociais de Cultura que atuam nos objetos culturais públicos. A OS inclusive reforça que existem dois tipos de funções comuns entre a Fundação Osesp e as diversas instituições/empresas pesquisadas. No entanto, destaca a especificidade dos cargos artísticos, “cujas atribuições são muito peculiares, são ocupados por profissionais com competências e vivências específicas em Orquestras Sinfônicas, com experiência nacional e internacional e conhecimentos especiais para manter e alcançar os mais altos níveis de performance e excelência em suas funções.” (Relatório OS, p. 6).

De todo o modo, a OS conseguiu apresentar pesquisas salariais atualizadas que evidenciam o enquadramento das remunerações praticadas na média dos valores praticados no terceiro setor para cargos com responsabilidades semelhantes, conforme previsto do decreto estadual nº 64.056/2018.

Em tempo, a UM destaca um ponto de verificação ao conjunto dos contratos de gestão e que precisa ser analisado com atenção por todos: Secretaria, OSs e seus Conselhos Administrativos. A legislação que rege o modelo de gestão por contratos prevê que as cláusulas contratuais apresentem “limites e critérios para despesa com remuneração e vantagens a serem percebidas pelos dirigentes e empregados da organização social”. Ainda que as OSs, de maneira geral, têm cumprido os limites previstos nos ajustes, os manuais de RH, aprovados quando da convocação pública, apresentam vantagens e benefícios aos funcionários bastante divergentes entre si. Além de gerar disparidades entre os trabalhadores que atuam nos objetos culturais do Estado, alguns programas de benefícios salariais, previstos em manuais de RH, têm projetado um risco para a garantia da sustentabilidade do modelo, frente à redução paulatina de repasse estadual aos contratos. Trata-se de uma questão que precisará ser enfrentada a curto prazo.

B. RH NO CONJUNTO DOS CONTRATOS DE GESTÃO EM 2020

Ainda com relação aos salários, para tornar mais qualificadas as análises de eficiência e economicidade dos contratos de gestão, a Unidade de Monitoramento procedeu em 2020, tal como nos anos anteriores, ao exame mais detalhado dessas despesas, visto que elas correspondem, em média, a **69,8%** do total repassado para o conjunto de contratos de gestão, pactuado com a SEC⁴. Desde 2018, com base nos relatórios analíticos de RH de todas as OS, foram criadas 11 faixas de remuneração dos funcionários celetistas. Isso porque a partir de 2018 as OS começaram a ter de salários acima das 10 faixas que usávamos até 2017. Assim, os celetistas foram distribuídos de acordo com a posição de seus salários nominais nessas faixas, considerando-se ainda a distribuição por gênero - mulher ou homem, conforme apontado por todas as OS. Nos casos em que as organizações sociais alteraram o vínculo de seus diretores para estatutário, eles também foram considerados nessa soma.

Cabe dizer que a distribuição em faixas tem como objetivo promover uma análise detalhada e avançar na preservação da série histórica, uma vez que este foi o parâmetro usado nos anos anteriores. Isso não descarta de maneira alguma que outros estudos devam ser feitos com diferente número de faixas

⁴ Total de repasse realizado pela SEC em 2020 (Série Histórica): R\$ 451.713.746. Total realizado com RH (celetistas) em 2020: R\$ 315.380.011



ou critérios para segregação da informação, tal como número de salários-mínimos ou outros valores na composição de cada faixa, conforme sugerido por algumas organizações. Ou ainda, detalhar ainda mais o perfil da força de trabalho atuante na cultura paulista, em especial, nos objetos culturais e organizações sociais de cultura.

A Unidade de Monitoramento vem ensejando esforços em elaborar outros estudos comparativos quanto aos recursos humanos nos objetos culturais do Estado, para além do trabalho periódico de monitoramento e avaliação desse tópico nos CGs, realizado anualmente nos PA UM e sistematizado como séries históricas publicadas em boletins. O Boletim UM nº 14, disponível no Portal Transparência Cultura⁵ traz dados até 2018 e a UM atualizou as informações do Boletim UM nº 8, que traz informações até 2016, complementando o conjunto de informações relacionadas aos recursos humanos que atuam diretamente na Pasta e em seus equipamentos, grupos artísticos e principais programas – que são geridos em parceria com organizações sociais de cultura. O Boletim nº 14 traz também a evolução do quadro de pessoal da Administração Direta de 1994 até 2018, e das parcerias desde 2004, ano de início do modelo OS na cultura. Aponta referências para a discussão de remuneração, gênero e políticas de integridade e conformidade aos princípios da Administração Pública.

Já a escolha pela distribuição binária “homem/mulher” segue a distinção feita pelo IBGE nos censos demográficos. Consideramos de suma importância a atenção às questões de gênero e toda a sua diversidade, no entanto, não foi possível ainda avançar nas distintas classificações ligadas à diversidade de gênero.

No intuito de apresentar um panorama do quadro de RH nas Organizações Sociais em 2020, a UM consolidou todos os relatórios analíticos entregues pelas OSs nas Prestações de Contas. A OS a que se refere esse parecer, entregou o Relatório Analítico com a relação nominal de todos os funcionários celetistas (horistas e de regime regular de 40h/semanais), com os respectivos cargos e o valor do salário bruto mensal referente ao mês de dezembro/2020, bem como a relação de todos os funcionários demitidos no período. Com essas informações, elaboramos o gráfico abaixo, dividindo os salários praticados pelas OS nas 11 faixas salariais (que variam de R\$ 1.000 à 50 mil reais) considerando ainda a distribuição homem/mulher.

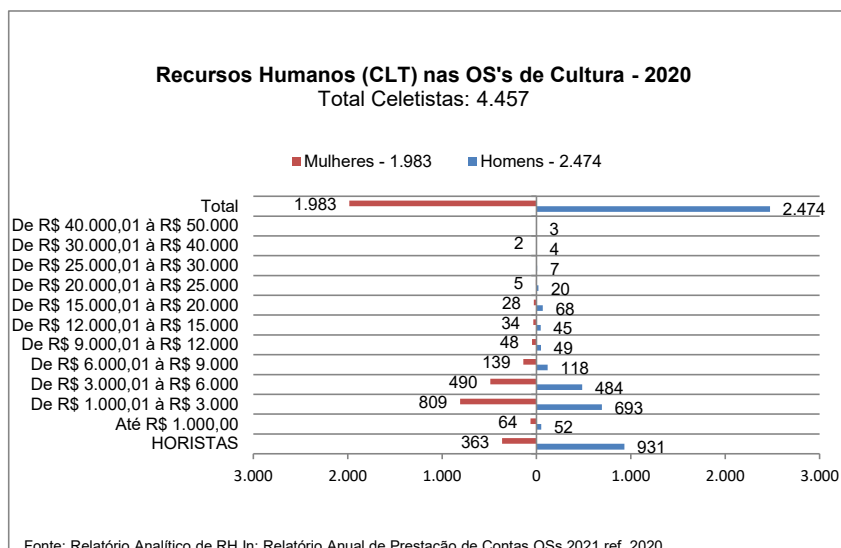

⁵Boletim nº 14: Recursos Humanos da Cultura no Estado de São Paulo: SEC e OSs. Abril/2020. Disponível em: http://www.transparenciacultura.sp.gov.br/wp-content/uploads/2016/03/Boletim_UM_n14_RH_SEC_OSs_2004_2018-1.pdf



A partir dos dados apresentados no conjunto dos relatórios finais de atividades das OSs é possível verificar que:

- Dos **4.457** funcionários celetistas e estatutários das **18** organizações sociais parceiras da SEC, **3.163** atuam em regime de dedicação regular (em média 44 horas semanais) e **1.294** são remunerados por hora trabalhada (horistas).
- Do total, são **1.983**(ou **44%**) mulheres e **2.474**(ou **56%**) homens.
- **116** funcionários ganham até R\$ 1 mil por mês, que representa **2,6%** do total. Importante destacar que diminuiu em 0,4% a quantidade de funcionários que ganham menos de R\$ 1.000 em relação a 2019.
- Dos **4.457** funcionários, a maioria, **1.502** funcionários (ou **33,7%**), ganha entre R\$ 1 mil e R\$ 3 mil.
- **974** funcionários ganham entre R\$ 3 mil e R\$ 6 mil, o que equivale a **21,9%** do total geral, excluídos os horistas.
- A diferença entre funcionários homens e mulheres, que em 2019 tinha permanecido a mesma que no ano anterior, voltou a se ampliar em 2020. Em 2020, são **1.983** mulheres e **2.474** homens, com a proporção total de **46%** e **56%**, respectivamente. No entanto, a realidade se inverte quando são excluídos os trabalhadores horistas. A proporção passa a ser de **51%** (ou **1.620**) de mulheres e **49%** (ou **1.543**) de homens, mantendo a tendência já observada em 2019, mas que vem caindo nos últimos 2 anos.
- Nas faixas salariais de R\$ 1 mil até R\$ 15 mil, as mulheres são maioria em comparação ao número de homens (**1.520** mulheres e **1.390** homens). Isso se inverte a partir das faixas salariais que ganham mais de R\$ 15 mil, e a diferença se torna expressiva: **102** funcionários homens ganham mais de R\$ 15 mil enquanto, **36** funcionárias mulheres ganham salários na mesma faixa. Desse total de 102 homens, **7** ganham **mais de R\$ 30 mil** e **2** mulheres das 36 estão nas mesmas faixas salariais.
- Na faixa salarial entre 6 mil e 9 mil reais, são **257** funcionários, ou **5,8%** do total de funcionários nas OSs. Desse total, **118** são homens (**46%**) e **139** são mulheres (**54%**).
- Em 2020, houve um aumento de funcionários que recebem acima de R\$ 9 mil em relação a 2019. Essa tendência já é percebida desde 2018. Em 2019, **310** pessoas (**6,9%** do total) receberam acima de R\$ 9 mil, sendo **189** homens (**61%**) e **121** mulheres (**39%**). Em 2020, foram **314** pessoas (**7%** do total) receberam acima de R\$ 9 mil, sendo **118** mulheres (**38%**) e **196** homens (**62%**).
- **0,9%** do total de colaboradores alocados nos contratos de gestão, ou **42** pessoas, receberam seus vencimentos nas **quatro faixas** de remuneração mais altas, de **R\$ 20 mil a R\$ 50 mil**. São **34** homens (81%) e **8** mulheres (19%), sendo **3** homens na maior faixa salarial (entre 40 e 50 mil), **4** homens e **2** mulheres na segunda maior faixa (30 a 40 mil), **7** homens e **1** mulher na terceira faixa salarial mais alta (25 a 30 mil) e **20** homens e **5** mulheres na quarta maior faixa salarial (20 a 25 mil reais).
- Vale acrescentar que, em relação a **2019**, houve uma pequena diminuição do total de funcionários nas OSs de Cultura. Em 2019, a força de trabalho das OSs contava com 4.494 pessoas e em **2020** são **4.457**, **37 funcionários a menos**. No entanto, a diminuição se deu especificamente entre os funcionários celetistas que atuam em regime de dedicação regular (em média 44 horas semanais), com 54 a menos em relação a 2019, enquanto houve aumento de contratação de trabalhadores remunerados por hora trabalhada (horistas), 1.294 em 2020 ante 1.277 de 2019. Diante da pandemia, a redução de celetistas não foi maior, dado o uso dos instrumentos de suspensão de contratos e redução salarial trazidos nas MPs 927/2020 e 936/2020.

Seguindo o mesmo padrão dos anos anteriores, em 2020 a diferença entre o número de funcionários homens e mulheres aumentou, com 12 pontos percentuais. Nas 11 faixas salariais analisadas, as



mulheres são maioria em comparação ao número de homens em apenas 4, justamente as mais baixas (menos de R\$ 1 mil até R\$ 9 mil). Nas 5 faixas salariais de remunerações mais altas, as mulheres são minoria, e na faixa mais alta, inexistem. O cálculo da média salarial geral dos trabalhadores das OSs é feito a partir do relatório analítico de RH, com os dados da folha de pagamento de dezembro de 2020. Trata-se de um cálculo do total despendido com RH nesse mês pelo total de funcionários ativos. A média salarial da força de trabalho nas OSs de cultura é **R\$ 4.417,45**. No entanto, a média salarial praticada entre mulheres e homens nas OSs é, respectivamente, de **R\$ 3.958,96** e **R\$ 4.898,81**. Ou seja, na média, os homens ganham 24% a mais do que as mulheres. Vale frisar que esse levantamento não computa as desigualdades salariais dentro das próprias faixas e mesmos cargos, competências e atividades realizadas. Para isso, seria necessária uma pesquisa detalhada sobre RH nas OSs.

Uma análise feita pela Organização Internacional do Trabalho, vinculada a ONU, apontou que entre 2012 e 2019, a disparidade salarial entre homens e mulheres diminuiu, mas permanece substancial, inclusive no Brasil. Preocupa o ritmo lento de melhoria, indicando que levariam muitos anos para se alcançar a paridade salarial completa entre homens e mulheres no trabalho assalariado formal.

Em termos de média salarial para trabalhos em tempo integral, as mulheres ganham entre 20 e 30% menos do que os homens no Brasil⁶. E isso tem sido percebido nas análises periódicas de RH no modelo de CG. Em 2020, a diferença da média salarial correspondeu a essa visão global, com as mulheres ganhando, em média, 24% a menos que os homens. E a perspectiva de futuro torna isso ainda mais preocupante. São diversas as pesquisas atuais sobre gênero, mercado de trabalho e a pandemia da covid-19 indicando a realidade das mulheres. Ainda nessa pesquisa apresentada pela OIT, percebe-se que o impacto da pandemia pela COVID-19 no mercado de trabalho foi severo e as perspectivas de curto prazo são sombrias. Segundo a pesquisa, "as primeiras evidências sugerem que o impacto foi maior para as mulheres em várias frentes e corre-se o risco de retroagir alguns dos ganhos em direção a uma maior igualdade de gênero no mercado de trabalho que foram alcançados nos últimos anos, além de uma maior exposição ao trabalho informal e inseguro" (tradução nossa)⁷. O quadro é mais sério e particularmente grave para as mulheres mães, que também tiveram que lidar com demandas adicionais de cuidados infantis como resultado da escola e fechamentos de creches durante a fase de contenção da crise. Pesquisas mostram que elas estão mais suscetíveis à violência, assédios e insegurança social, alimentar e de saúde.

Os dados de 2019 da Pesquisa Nacional por Amostra de Domicílio, feita pela IBGE e publicada em maio de 2020, apontou para análises muito parecidas com a da OIT. Segundo as estatísticas da PNAD, os homens tiveram rendimento médio mensal 28,7% maior do que das mulheres em 2019, considerando os ganhos de todos os trabalhos⁸. Além disso, a partir da análise trimestral dos resultados da PNAD contínua, foi possível identificar uma elevação na probabilidade das mulheres em perder o emprego. Segundo a análise feita pelo IPEA, a partir dos dados do PNAD, durante a pandemia, "considerando o indicador de perda de emprego e os diferenciais associados às características individuais, observa-se que a crise econômica introduzida pela pandemia do novo coronavírus aprofundou algumas das desigualdades observadas no mercado de trabalho, pois aqueles que estavam em situação desvantajosa apresentam piores indicadores. Contudo, vale ressaltar que a deterioração foi ainda maior entre as mulheres"⁹.

O enfrentamento das desigualdades é um importante alvo de atenção dos gestores na governança das parcerias. Em um ano com tantos desafios, se exigiu dessa governança respostas diferentes e criativas para realidades específicas. A realidade das demissões nas OSs de cultura apontou para números muito abaixo da realidade brasileira, o que deve ser visto como um esforço grande da parceria na manutenção de empregos e renda do setor artístico, cultural e criativo. Para 2021, vivemos ainda o reflexo e a continuidade da pandemia e esse olhar com equidade para os trabalhadores e trabalhadoras

⁶ Women at Work in G20 countries: Progress and policy action since 2019. Organização Mundial do Trabalho e OCDE, 2020. Disponível em: https://www.ilo.org/wcmsp5/groups/public/-/dgreports/-/cabinet/documents/publication/wcms_756334.pdf. Acessado em maio de 2021.

⁷ Idem, ibidem, p. 10.

⁸ Segundo o módulo Rendimento de Todas as Fontes, da PNAD Contínua de Maio/2020 In: shorturl.at/koEH7, acessado em maio de 2021.

⁹ Barbosa, A.L.N.H.; Costa, J.S. e Hecksher, M. "Mercado de trabalho e pandemia da covid-19: ampliação de desigualdades já existentes?", In: Mercado de Trabalho, edição 69, julho/2020. Disponível em: <http://dx.doi.org/10.38116/bmt69/notastecnicas1>. Acessado em maio/2021.



da cultura se faz mister. Cada vez mais será necessário tratar igualmente os iguais e desigualmente os desiguais, na exata medida de suas desigualdades.

Sobre as demissões nos contratos de gestão, em 2020 foram informadas nos relatórios sintéticos de RH e quadros-resumo, **433 rescisões de celetistas** (44h/semanais e horistas), aproximadamente 10% da força de trabalho das OSs. Desse total, **246 foram mulheres e 187 foram homens**. A área que mais teve demissões foi formação cultural, com 220, seguida de museus, com 171 e por fim, difusão cultural e bibliotecas, com 42 demissões.

As questões de gênero aqui assinaladas objetivam lembrar que são vários os aspectos a serem considerados, quando se fala em remuneração de pessoal. As OSs de cultura também têm um papel no esforço social e coletivo de se assegurar uma distribuição de cargos e remunerações de forma equitativa, que leve em conta o mérito, sem prejudicar – por força de preconceito e outros estigmas – a diversidade que é tão necessária à qualidade da gestão quanto à construção de uma sociedade mais justa. Nesse cenário, é fundamental garantir que homens e mulheres nas mesmas posições recebam remuneração equivalente e é importante haver mecanismos que viabilizem o acesso a quaisquer postos para homens e mulheres, sem distinções preconceituosas ou estigmatizadas.

Embora não se trate de funções remuneradas, é útil destacar que a questão de gênero também é presente e deve ser considerada na composição dos conselhos de administração das entidades. Do total de 288 conselheiros atuando em 2020, **191** ou **66%** são homens e apenas **99** são mulheres ou **34%**. Houve um sutil aumento da representatividade das mulheres nos conselhos nos últimos 2 anos, mas ainda está aquém do ideal. Isso fica mais evidente quando analisamos as presidências dos conselhos de OSs e **78%** são ocupadas por homens, enquanto apenas **22%**, o são por mulheres. Mais uma vez, embora constitua presença expressiva na forma de trabalho da área cultural, quando se trata de ocupação dos principais cargos decisórios (remunerados ou não), a presença feminina diminui radicalmente.

→ *RH OSs e por Unidade Gestora*

Os próximos quadros indicam a posição do conjunto de parcerias da área fim e do próprio contrato de gestão em relação à distribuição de seus recursos humanos em 2020.

O número de funcionários da área de **Difusão Cultural, Bibliotecas e Leitura** correspondeu, em 2020, a **11%** do total de recursos humanos dos contratos de gestão vigentes. No total são 500 funcionários distribuídos em 04 Contratos de Gestão. Como se vê no gráfico a seguir, **8%** dos funcionários das OSs de Difusão e Bibliotecas ganham até R\$ 3 mil. Há ainda outros **8%** que ganham entre R\$ 3 mil e R\$ 6 mil. Dados bem diferentes de 2019, quando uma porcentagem significativa dos funcionários ganhava nessa faixa, cerca de 21%.

Há uma predominância de homens que ganham mais que as mulheres em 7 das 9 faixas salariais, ainda que a maioria dos funcionários seja mulher (**55%** e **45%**, respectivamente). Essa diferença entre homens e mulheres se amplia nas cinco faixas de maior remuneração, acima de R\$ 12 mil, nas quais são **97** homens para **40** mulheres. Na faixa de remuneração entre 30 e 40 mil reais, há uma leve inversão de **2** mulheres para **1** homem. No entanto na faixa seguinte, de 40 a 50 mil reais, constam **03** homens e nenhuma mulher.



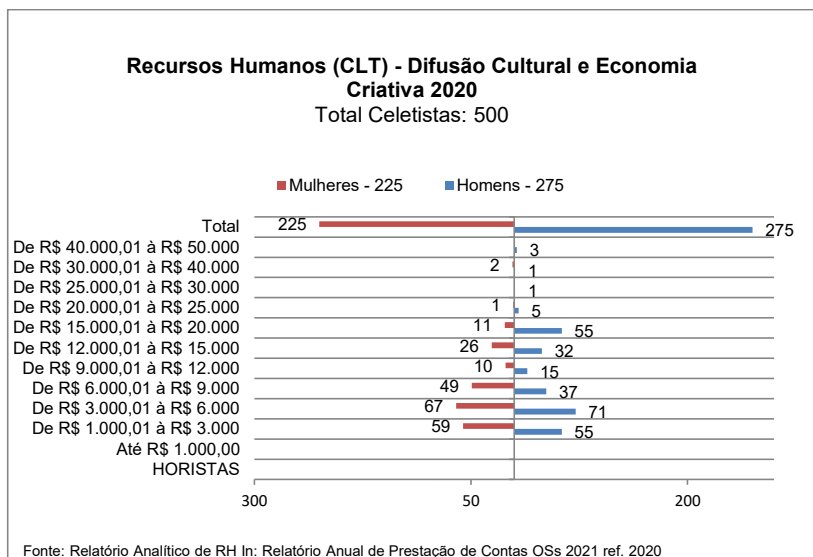

O quadro de pessoal do contrato em tela representou, em 2020, **6%** do total de recursos humanos empregados pelo conjunto de parcerias firmadas com organizações sociais e **56%** do total de recursos humanos da área de **Difusão e Bibliotecas**. No CG **01/2015**, **58,4%** são homens e **41,6%** são mulheres. Já a distribuição salarial, concentra **12,2%** do pessoal em salários até R\$ 3.000, **20,8%** acima desse montante e abaixo de R\$ 6.000, **43,4%** entre 6 mil e 15 mil reais e **23,7%** acima de R\$ 15.000 até R\$ 50.000.

A UM destaca o desafio que a OS tem nos próximos exercícios com a busca pela paridade salarial entre homens e mulheres, bem como por ampliar o número de trabalhadoras mulheres igualmente distribuídas nas diversas faixas salariais. O desafio se torna mais intenso quando se nota que nas 06 maiores faixas salariais são notadamente minorias ou quase inexistem no quadro de funcionários. Um ponto de verificação para que a parceria responda às políticas públicas de diversidade, igualdade e, portanto, de justiça social.

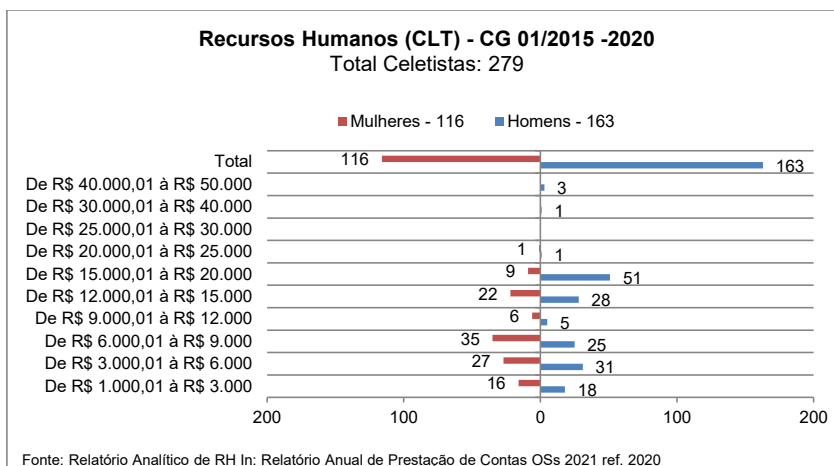

A despeito da conjuntura atual, a remuneração praticada nas OSs de Cultura em 2020 continuou superior à média do mercado nacional em geral¹⁰. Segundo a publicação da Firjan, "Mapeamento da Indústria Criativa", a média de todo os setores criativos também continuou superior à média da economia. Segundo o mapeamento, os profissionais criativos, usualmente mais qualificados, têm remuneração 2,45 vezes superior ao mercado, atingindo média salarial de R\$ 6.801,00.¹¹

O contrato de gestão em análise, cuja média salarial foi igual a **R\$ 10.383,83**, remunerou, em média, **134%** acima da média praticada no conjunto dos contratos de gestão, **R\$ 4.417,45**. Além disso, ficou **25%** acima da média salarial da área de **Difusão Cultural, Bibliotecas e Leitura**, que em 2020 correspondeu a **R\$ 8.293,39**.

Ainda sobre o Contrato de Gestão em tela, cabe apresentar algumas medidas que foram tomadas a fim de minimizar o impacto da pandemia junto aos trabalhadores da OS:

- Visando a manutenção da saúde e segurança do público e de seus colaboradores, a Fundação OSESP, em 14/03/2020, paralisou suas atividades artísticas e educacionais presenciais
- Adotou regime de teletrabalho para funcionários administrativos, operacionais e técnicos (somente os serviços essenciais (manutenção do prédio e TI) foram mantidos no Complexo Cultural Júlio Prestes).
- Foi estabelecida agenda semanal de reuniões virtuais entre diretoria e gerências.
- Foram criados procedimentos e comunicadas entre as equipes, as principais regras e normatizações (nova normatização de compras, pagamentos e assinatura remota de documentos) para o regime de trabalho em sistema home office.
- Os músicos (instrumentistas e cantores) foram colocados em férias coletivas de 13/04/20 a 12/05/20.

C. COMPARATIVO DE GASTOS COM RH EM RELAÇÃO AO ESTADO

Diante dos dados apresentados e no intuito de verificar a economicidade do contrato de gestão em relação à execução do objeto contratual diretamente pela Administração, mais uma vez buscamos responder a duas perguntas:

- É viável realizar diretamente pela SEC a execução do objeto contratual e alcançar os patamares de resultados registrados (atividades culturais; públicos; cumprimento de rotinas de preservação do patrimônio e das edificações e das obrigações legais e administrativas)?
- Sendo viável, seria mais vantajosa, equivalente ou menos vantajosa essa realização pela Administração Direta?

Como há muitas variáveis complexas a examinar – e tempo e recursos humanos e materiais extremamente exíguos – e considerando, sobretudo que as despesas com pessoal constituem em todas as partes do mundo, o principal centro de custos dos setores artísticos e culturais, novamente optamos por examinar as questões considerando um grupo principal de despesas, que é justamente aquele que representa a maior parcela de recursos financeiros alocados no contrato de gestão: a saber, a remuneração de recursos humanos, que em 2020, representou **69,8%** do repasse pela Secretaria.

Cabe ressaltar a importância estratégica dessa opção: cultura se faz com gente. Embora recursos humanos sejam essenciais na realização de quaisquer políticas públicas, isso não é diferente na área cultural: a força de trabalho é decisiva para o sucesso das realizações previstas. Todas as etapas para a realização do Plano de Trabalho pactuado com o estado, desde o planejamento, a produção e a execução das ações dependem de atuação humana direta e qualificada na linguagem artística a que se refere o contrato, não sendo possível promover uma substituição significativa por máquinas, por exemplo. Isso ficou ainda mais evidente durante a pandemia, com a alteração dos formatos de acesso, de difusão, de circulação, de fruição e promoção da cultura em ambiente virtual e digital. O fato de uma

¹⁰ Segundo RAIS-2017, a média nacional é R\$ 2.777,00.

¹¹ Mapeamento das Indústrias criativas no Brasil", Firjan-SENAI, Fev./2019, p. 5. Disponível em: <https://www.firjan.com.br/economicriativa/downloads/MapeamentoIndustriaCriativa.pdf>



ação ser virtual não prescinde de um(a) profissional qualificado(a) para a atuação artística, além de toda a infraestrutura que esses novos suportes requerem.

Assim, a execução das ações culturais depende da existência de pessoas capazes de realizá-las, e caso isso não seja possível ou se altere o nível de exigência e contratações, a substituição das pessoas que executam essas ações pode ocasionar mudanças expressivas nos resultados alcançados, na qualidade aferida e na satisfação de público. São exemplos disso os artistas que integram os grupos artísticos, os curadores de exposições e festivais, os professores nas escolas artísticas e os educadores dos serviços educativos, entre outros. Especialmente em anos de crise, como a cultura vem enfrentando desde 2015, esses fatores precisam ser considerados quando se trata de otimizar resultados e, muitas vezes, de substituir profissionais mais capacitados e mais bem remunerados por outros que ganharão menos, em virtude da necessidade de redução de gastos. Outro aspecto bastante específico do setor cultural e criativo é a diversidade do segmento e das profissões e atividades que surgem e se modificam ao longo dos anos. São diversas as áreas e possibilidades do mercado criativo, com Interseccionalidade, como por exemplo das artes gráficas e a área tecnológica, gamificada, que requerem das políticas públicas, a atualização necessária para essa articulação.

Ainda na perspectiva de que grande parte do custo aos cofres público se reflete em recursos humanos, o trabalho artístico fundamenta-se em princípios muitas vezes antagônicos aos do mercado e está mais associado à produção de cultura como direito humano, dever do Estado e de interesse público, mas que pode ser igualmente concebido como um serviço capaz de gerar lucro, por meio da captação que as OSs e o Estado de São Paulo realizaram em 2020. Em 2020, mesmo com a pandemia, esse valor representou mais de 56 milhões de reais, 59% do previsto para o ano.¹²

Seguindo a mesma lógica do exercício anterior, registramos que, para cogitar a possibilidade de realização das ações culturais pela SEC é preciso, inicialmente, verificar se a Pasta teria condições de assumir diretamente as responsabilidades compartilhadas com as organizações sociais por meio da parceria.

O quadro abaixo apresenta as conclusões da análise efetuada, rerepresentadas para 2020, porém sem alterações significativas em relação a 2019:

Questão	Resposta
1. Há disponibilidade de recursos humanos na Pasta da Cultura para executar o objeto do contrato de gestão a contento?	Não. O quadro da SEC é composto de 199 servidores remunerados pela SEC, todos alocados em ações técnicas e administrativas da própria Secretaria. Desde 1993, conforme também se verifica no Boletim UM nº 14, sobre série histórica de RH, disponível no Portal da Transparência Cultura, esse quadro não sofre alterações significativas e vem diminuindo paulatinamente ano a ano. Além disso, apesar de não ter concursos público nos últimos anos, a característica da contratação por meio de certame é de cargos genéricos da administração, com exigência de nível elementar, médio e superior, a depender do cargo, não sendo possível a garantia de ingresso de profissionais com o perfil exigido na atividade fim da cultura.
2. Há possibilidade de contratação de recursos humanos imediatamente ou no curto prazo para executar o objeto do contrato de gestão a contento?	Não, pois não existem cargos comissionados disponíveis e o ingresso de servidores no Estado somente se dá mediante concursos públicos ou nomeação em cargos comissionados. Os primeiros estão suspensos por causa da atual crise econômica e os segundos, ocupados ou congelados, pela mesma razão. Além disso, os cargos comissionados dizem respeito àqueles cujo processo de admissão passa diretamente pela livre escolha, nomeação e exoneração. São funções normalmente atribuídas em posições de chefia, gestão, administração ou assessoramento, e sem garantia de continuidade.
3. Há possibilidade de contratação de recursos	A realização de concursos depende de autorização governamental, assim como a criação de novos cargos comissionados. Se fosse apenas essa a necessidade, a resposta poderia ser sim ou não, estando fora da alçada única e exclusiva da

¹²Fonte: Planilhas Orçamentárias da Prestação de Contas Anual das OSs 2021 ref. 2020. Previsto: R\$ 94.633.153,95. Realizado: R\$ 56.419.302,09. R/P: 59,6%.



<p>humanos no médio ou longo prazo para executar o objeto do contrato de gestão a contento?</p>	<p>Pasta. Porém, seria necessário alterar a legislação, para não ferir a Lei de Responsabilidade Fiscal, que limita os gastos com pessoal no Estado, destacando que SP continua no limite prudencial em relação a tais gastos. Além disso, seria importante criar cargos no Estado, para que as ações realizadas pelas OSs pudessem ser executadas com o mesmo rigor e qualidade. No entanto, ante o contexto de defesa do Estado gerencial, da eficiência administrativa e da contenção de gastos estatais, que têm marcado a Administração brasileira desde os anos 1990, e que se intensificou no atual período de crise, tal mudança se configura bastante improvável. À luz de 2021, quando da análise dessa Prestação de Contas, a crise ainda é mais grave, devido a continuidade da pandemia da COVID-19, que implicou em suspensão, retração e congelamento de certames, cargos e salários pelos próximos anos. Portanto, é possível afirmar com consistência que não há nenhuma iniciativa legislativa nessa direção hoje. Assim sendo, a resposta é não.</p>
<p>4. A SEC SP teria condições de flexibilizar o número de funcionários como têm feito as Organizações Sociais para enfrentar a crise no curtíssimo prazo, com redução e/ou substituição de quadros, a fim de otimizar os recursos disponíveis, evitando ao máximo a redução quantitativa e qualitativa e mesmo paralisação dos serviços culturais por falta de recursos?</p>	<p>Não. A SEC já atua com o número de funcionário reduzido diante da abrangência do estado de São Paulo, do vulto de ações e dos recursos que o estado realiza anualmente, sendo o maior estado da federação, em termos de recurso e de população. Em especial, no ano de 2020, foi editado um decreto que dispõe sobre medidas de redução de despesas com pessoal (decreto estadual 64.937, de 13 de abril de 2020). As medidas devem durar enquanto perdurar o estado de calamidade pública e a de maior impacto é a suspensão de nomeações para cargos públicos.</p> <p>No entanto, ainda restam no estado uma parcela significativa de profissionais concursados, que gozam de estabilidade, necessária para a sustentabilidade e salvaguarda do histórico das políticas públicas, suprapartidárias e que atravessam as diferentes gestões. Atualmente, a SEC conta apenas com 53 servidores estatutários permanentes.</p> <p>No caso de tentar reduzir os cargos comissionados, temos a realidade que em 31/12/2020 eram 93 cargos de livre nomeação de assessoramento e 53 de direção, coordenação e gestão. Se a redução ocorrer entre esse total de 93 coloca-se em risco a suspensão de atividades ordinárias, a descontinuidade e precarização das ações gerenciais e administrativas essenciais à Pasta, fiscalizada por órgãos de controle interno e externo.</p> <p>Percebemos ainda, na série histórica de RH, que nunca houve um período de retomada e crescimento do RH no serviço público. Isso pode gerar insegurança à própria gestão da Pasta, atual e futura, e à sua capacidade de entregar cultura ao povo paulista.</p> <p>Considerando que o total de funcionários está aquém do necessário e ideal na Pasta, que não existe a curto e médio prazo previsão de aumento da força de trabalho no setor público, que a atribuição do funcionalismo público em nada se compara com a atribuição dos trabalhadores que compõem a força de trabalho nos contratos de gestão, não existe a menor possibilidade de o Estado assumir a gestão dos objetos culturais, no modelo de administração direta, bem como não é possível flexibilizar o número de funcionários, quando não se tem uma lógica celetista de retomada.</p> <p>Por fim, cabe informar que em 2020 o contrato atual do Programa de Estágio no estado de SP foi suspenso, conforme previsto no Decreto estadual 64.937/ 2020. Dessa forma, a Secretaria está impossibilitada de admitir estagiários, que historicamente têm sido importantes colaboradores no processo de ensino-aprendizagem, atuando de forma bastante ativa nas diversas áreas da administração pública, renovando e oxigenando a própria gestão.</p>

As quatro negativas acima uma vez mais indicam que seria inexequível no curtíssimo, curto e médio prazo, e possivelmente também no longo prazo, a viabilização de pessoal por parte da Administração para a execução direta do objeto contratual. Sem essa possibilidade, toda a perspectiva da execução direta permanece igualmente **inviável**.

À parte a inviabilidade constatada, nos perguntamos de novo: **caso houvesse condição de execução direta dos objetos contratuais pelo Estado, ela seria mais vantajosa, equivalente ou menos**



vantajosa do que o que o modelo de gestão em parceria com OS, do ponto de vista estritamente econômico-financeiro?

Para verificar essa questão, novamente recorremos ao maior grupo de despesas dos contratos de gestão: os recursos humanos, considerando que a opção mais vantajosa nessa rubrica orçamentária trará o mais expressivo impacto econômico e financeiro, na medida em que ela representou, em média, 60% dos recursos alocados nas parcerias entre 2004 e 2014, 79% em 2015, 82,63% em 2016, 76,14% em 2017, 70,5% em 2018, 70,7% em 2019 e **69,8% em 2020**.

Para fins de comparação, cabe dizer que em 2020, a média salarial praticada no estado de São Paulo, em especial, na Secretaria de Cultura e Economia Criativa foi R\$ 5.072,62. Em relação às mulheres, a média salarial foi R\$ 5.030,98 e representou 97% da média salarial dos homens, de R\$ 5.169,08. Vale ressaltar que as mulheres representam a imensa maioria de servidores públicos na SEC: dos 199 funcionários públicos (comissionados e permanentes), são 139 (70%) mulheres e 60 (30%) homens.

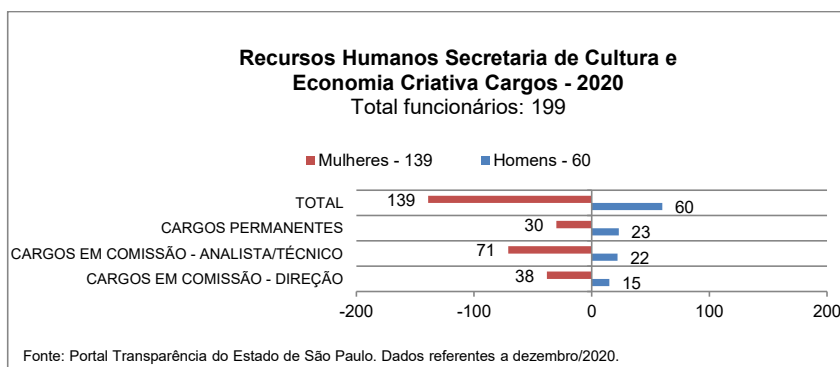
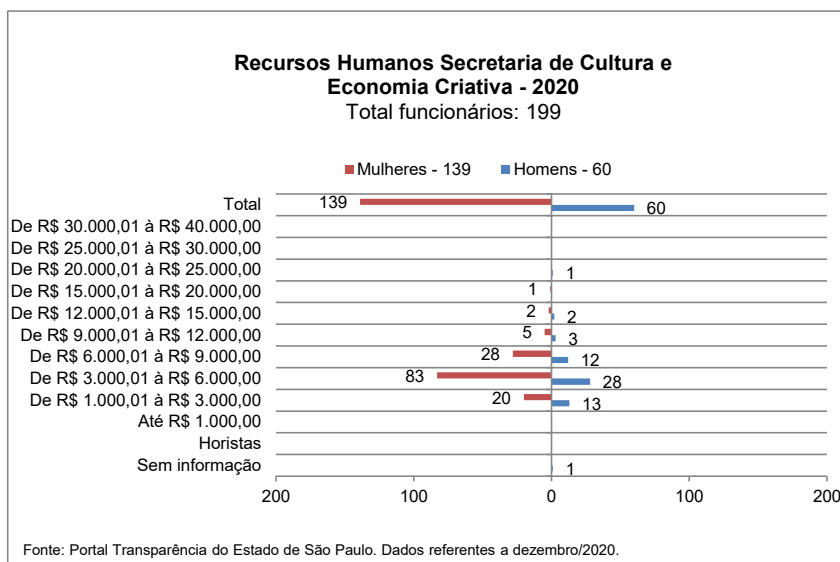

É possível perceber o perfil bastante enxuto da SEC em 2020, que segue a tendência da última década e de todo o estado com a redução da máquina pública e com a ausência de novos cargos e concursos.



Esse déficit é especialmente sentido quando novas e diversificadas demandas surgem para o estado assumir. Em números totais, em 2015, a SEC contava com 259 funcionários¹³e, já teve dos anos 2000, aproximadamente, 500. Essa privação é sentida no acompanhamento dos contratos, das atividades culturais realizadas, na capacidade de produção de conhecimento a partir dos resultados alcançados pelas OSs etc.

O perfil da equipe técnica e analista do estado de São Paulo também responde às características gerenciais que o estado adotou desde a reforma administrativa do estado, na década de 1990. Trata-se de funcionários da atividade meio, contratados para colaborar na eficiência da burocracia, em relação às atividades de acompanhamento, gestão e monitoramento da execução da política, que no caso da Cultura, ocorre por meio de contrato de gestão.

Analisando os dados obtidos no Portal da Transparência do Estado referentes aos cargos e salários praticados pela SEC em dezembro de 2020, verificou-se que o desembolso foi de R\$ 1.009.451,12, nesse mês, o que representa, se comparado a 2019, um aumento de 1% do gasto do mesmo mês, inferior à inflação do período.

Em 2020, a média salarial mensal na Pasta da Cultura foi de **R\$ 5.072,62**. Por sua vez, a prestação de contas da Organização Social referente ao contrato de gestão em exame permitiu verificar, a partir da planilha analítica com nomes, cargos e salários, que a OS totalizou **R\$ 2.881.744,00**, referente ao salário bruto de dezembro de 2020, conferindo uma média salarial de **R\$ 10.383,83** para a remuneração de seus **279** funcionários (excluídos os horistas de todos os cálculos, para facilitar comparações mais consistentes com a SEC e com demais CGs).

Ainda que a média salarial do contrato de gestão em tela tenha superado a média salarial praticada na administração direta, vemos que, do ponto de vista econômico, financeiro e gerencial, o modelo OS é mais vantajoso que a execução do objeto contratual pela Administração Direta. Reiteramos que essa afirmação se torna ainda mais consistente quando se observa que o modelo OS na cultura, ao utilizar uma forma preponderante (quase exclusiva) de contratação de pessoal, regida pela CLT, equipara todos os seus colaboradores em termos de direitos trabalhistas, benefícios e encargos. Além de não ter correspondência de cargos e funções no Estado, a possibilidade de ter que realizar tudo que é feito atualmente por meio de CG e profissionais celetistas com servidores efetivos e servidores comissionados (sem nenhum vínculo, suscetíveis de demissão sem justa causa sem quaisquer benefícios ou garantias e sem aposentadoria especial) se demonstrou inviável.

No caso específico de um grupo artístico, como o da **Orquestra Sinfônica do Estado de São Paulo**, seria extremamente prejudicial à continuidade dos trabalhos um retorno à administração direta, com a necessária agilidade de substituição de quadros quando preciso, além de garantir sempre a excelência de um grupo artístico remunerado e atualizado de acordo com o cenário das grandes orquestras nacionais e internacionais. Trata-se de uma orquestra de excelência, prestigiada mundialmente, detentora de diversos prêmios e o resultado da alta performance se dá em grande medida, pelo corpo estável composto por músicos e, por uma necessária equipe de funcionários como conhecimento específico na área, que precisa ser contratada para suportar a manutenção da excelência do objeto cultural.

Nota-se que cada ano fica mais difícil propor uma comparação simples entre a execução da política cultural do estado pela administração direta e a execução por meio do modelo de gestão por OS, sobretudo considerando que as remunerações no setor público estão congeladas e os quadros sofrem redução com o passar dos anos, excluindo-se os cargos comissionados; e que os celetistas das OS têm, por direito, reajustes salariais decorrentes de dissídios. Mas ao longo dos anos, a produção de séries históricas orçamentárias, de recursos humanos, e de resultados têm possibilitado a afirmação que a escolha do modelo se mostra mais acertada e, portanto, mais vantajosa. Do início, a adoção do modelo pela SEC constituiu uma resposta à regularização jurídica e administrativa dessas parcerias, e a partir de então, começou a produzir uma cultura de resultados e de gestão profissional nos equipamentos e programas culturais. Os contratos de gestão possibilitaram à SEC enunciar sua política cultural, com objetivos e metas dos programas culturais cada vez mais bem desenhados, além de

¹³ Boletim UM "Recursos Humanos da Cultura no Estado de SP: SEC e OSs", volume 14, dez/2019. Disponível em: http://www.transparenciacultura.sp.gov.br/eessseers/2016/03/Boletim_UM_n14_RH_SEC_OSs_2004_2018-1.pdf. Acessado em maio/2021.



permitir analisar os resultados e elaborar formas de medir se esses objetivos estão sendo atingidos. Isso significa, em termos de gestão pública, maior previsibilidade, maior transparência no uso dos recursos, do recrutamento, além de maior flexibilidade de gestão e de participação social na gestão dos recursos e objetos culturais.

Outro aspecto importante é o constante aprimoramento que o modelo de gestão por OS tem vivenciado ao longo desses 16 anos, implicando diversos atores em uma governança mais transparente e democrática. A Secretaria, que por meio de unidades gestoras das ações culturais aprimorou o corpo de especialistas que atuam elaborando as diretrizes; a área de monitoramento e avaliação, que sistematizou os resultados das parcerias e garante a transparência desses dados; os conselhos consultivos e de avaliação, que ao longo dos anos tiveram diversas formações, ampliando a diversidade; a organização social que gerencia o objeto contratual com o *know-how* que a qualificou para tanto; a sociedade e as demais instâncias fiscalizadoras, responsáveis pelo controle interno (Fazenda) e externo (TCE, Alesp). Desse modo, a cada ano, o Parecer da UGE e da UM apontam acertos, pontos de melhoria e de verificação para que modelo funcione ainda melhor.

Importante destacar que ao contrário do modelo de gestão por OS, o estado pouco avançou na legislação da administração direta (compras e contratações), o que aponta que indicadores de economicidade não seriam atingidos como o são com as OSs. Como exemplo, ressaltamos que o estado não teria condições de receber doações a título de patrocínio para o objeto contratual ou de assegurar que os recursos obtidos por meio de captação operacional fossem alocados em sua manutenção e funcionamento, o que acarretaria prejuízos às ações culturais realizadas e, por conseguinte, a seu público beneficiário.

III. CONFORMIDADE E TRANSPARÊNCIA

Objetivo da verificação II: examinar se as ações, rotinas e execução orçamentária previstas foram realizadas em conformidade, nos termos da legislação vigente e da pactuação celebrada por meio do contrato de gestão.

A. CUMPRIMENTO DE OBRIGAÇÕES CONTRATUAIS E ATENDIMENTO À LEGISLAÇÃO

A partir dos documentos citados na apresentação desse Parecer, a UM verificou o atendimento por parte da organização social de aspectos de conformidade e legalidade definidos no contrato de gestão, tais como obediência ao limite de despesas com recursos humanos e especificamente com diretoria, posicionamento da auditoria externa independente quanto às demonstrações financeiras e aprovação do relatório de atividades pelo Conselho de Administração da entidade, entre outros.

Coube à Unidade Gestora a verificação da entrega de todos os documentos solicitados pelo Tribunal de Contas do Estado em suas Instruções Normativas, englobando diversas certidões e declarações, não tendo apontado pendências por parte da organização social. Além disso, a OS entregou junto ao relatório anual de atividades e de prestação de contas, os anexos técnicos e administrativos previstos, documentos fundamentais para permitir a análise realizada a seguir.

O quadro abaixo traz informações sobre conformidade e atendimento à legislação em 2019 (para efeito comparativo) e em 2020.

CONFORMIDADE	2019	2020
Parecer da Auditoria Pricewaterhouse & Coopers	Aprovado	Aprovado
Deliberação sobre prestação de contas pelo Conselho Administrativo	Aprovado	Aprovado
Cumprimento das rotinas contratuais, segundo a UGE	Sim (p.30)	Sim (p. 31)



CONFORMIDADE	2019	2020
Opinião da UGE sobre resultados no exercício	Satisfatório (p.30)	Aprovado* (p.40)

*Atingiu satisfatoriamente aos objetivos previstos

Fonte: PA UM 2019, Relatório Anual OS e Pareceres Técnicos UGE, 2019 e 2020.

B. TRANSPARÊNCIA AFERIDA NOS SITES DOS OBJETOS CONTRATUAIS

Dada a importância da transparência nas parcerias entre o poder público e o terceiro setor, a UM, dentre outras ações, adota, desde 2013, a aferição de um Índice de Transparência (IT) nos sites das OSs e dos objetos culturais geridos por elas. Esse acompanhamento tem motivado contínua melhoria na divulgação das informações dos objetos culturais vinculados às parcerias da SEC. Desta forma, em sinergia com o momento de pandemia em 2020, no qual se tornou mais necessária a busca por alternativas de comunicação digital para uma aproximação com a população e para adaptar-se às mudanças quanto às demandas sociais por transparência e dados abertos, a UM realizou a revisão da metodologia dos indicadores do IT em janeiro e fevereiro de 2020. No mês de março foi feita a primeira aferição e orientações foram encaminhadas às OSs para que se adaptassem aos indicadores.

As principais fontes de embasamento para a definição dos indicadores foram: o artigo 37 da Constituição Federal, baseado no princípio da publicidade; a transparência fiscal que tem como marco a Lei de Responsabilidade Fiscal (Lei Complementar nº 101/2000), a Lei de Acesso à Informação (LAI, nº12.527/2011), o Decreto Estadual nº 58.052, de 16 de maio de 2012 e suas alterações, e os comunicados e instruções normativas do TCE-SP. A LAI regulamenta o acesso à informação de órgãos públicos, autarquias, fundações e demais entidades, dentre as quais estão as entidades privadas sem fins lucrativos parceiras do poder público. O Decreto nº 58.052/2012 regulamenta que as entidades privadas sem fins lucrativos que recebam, para realização de ações de interesse público, recursos públicos diretamente do orçamento ou mediante contrato de gestão, estão subordinadas aos procedimentos legais para assegurar o direito fundamental de acesso à informação.

Em consonância com a referida legislação, no mês de abril de 2020, foi realizada uma ação por parte do TCE-SP para avaliação dos sites das OSs. Foram detectadas melhorias num trabalho com bastante consonância ao IT, aferido pela UM e que, depois de um percurso de cinco anos, trouxe neste algumas evoluções para tornar-se mais assertivo. Um ponto sensível sobre isso tem sido a exigência de publicação mensal de informações sobre recursos humanos, considerando nomes, cargos e salários de todos os colaboradores das OSs, em formato aberto, conforme vem sendo exigido pelos órgãos de controle há alguns anos, mas que encontra resistência por parte das entidades parceiras. Salientando-se que o Comunicado da PGE-SP nº 72/2020, trouxe o entendimento de que a transparência desta informação não fere a Lei Geral de Proteção de Dados (LGPD) nº 13.709, de 14 de agosto de 2018.

Além disso, diante das exigências legais e de publicidade a que estão submetidas a administração pública e as organizações sociais para que o cidadão tenha acesso às informações, outro fator considerado no aprimoramento do IT foram as obrigações legais da área de Comunicação. Deve-se considerar que a cada mudança de Governo, as regras de comunicação podem sofrer alteração e os indicadores devem seguir o Manual de Identidade Visual do Governo do Estado de São Paulo e as orientações de Comunicação da SEC, bem como demais diretrizes estabelecidas pelo SICOM (Sistema de Comunicação do Governo do Estado de São Paulo), da Secretaria Especial de Comunicação do Governo do Estado de São Paulo (SECOM-SP).

Em 2020, para a composição do IT, foram realizadas trimestralmente verificações nos sites de quase todos os objetos contratuais (44 no total) e das 18 OSs parceiras no ano, gerando pontuações a partir de indicadores de transparência previamente determinados. Por ter sido um ano atípico, em que as OSs tiveram que se adaptar a uma nova realidade, com cortes orçamentários, de recursos humanos e fechamento dos espaços públicos, foi considerada para análise no IT de 2020 a última nota de aferição dos sites no ano. As notas obtidas categorizam os sites da seguinte maneira: "Sem transparência" (média anual entre 0 e 4), "Transparência parcial" (média anual entre 4,1 e 7) ou "Transparência satisfatória" (média entre 7,1 e 10).



A tabela a seguir apresenta o histórico de pontuação dos sites dos objetos culturais em questão e a relação entre os anos de 2020 e 2019, a fim de permitir observar se houve variação com relação ao ano anterior, embora, como já destacado, em 2020 a UM revisou o IT ampliando as exigências de transparência:

FOESP	Nota 2016	Nota 2017	Nota 2018	Nota 2019	Nota 2020	Relação % (2020/2019)	Variação % (2020/2019)
Site da Orquestra Sinfônica do Estado de São Paulo	9,70	9,60	9,43	9,50	7,00	73,68%	-26,32%
Site da Sala São Paulo	-	-	-	-	7,00	-	-
Média do IT dos sites dos demais objetos contratuais geridos em parceria com OS	9,16	8,88	9,12	9,08	6,88	75,77%	-24,23%

Fonte: Planilha do Índice de Transparência dos sites vinculados aos objetos contratuais.

II.B COMENTÁRIOS: de acordo com a avaliação dos sites dos objetos geridos pela FOESP, a OS foi definida na categoria “Transparência parcial”. Os sites verificados dos objetos contratuais tiveram nova melhoria na performance da OS no que diz respeito à viabilização de acesso à informação, no entanto o site da OS ainda precisa de melhorias para ampliar a transparência das informações. Notou-se, no presente exercício, uma variação negativa de 26,32 % na pontuação do site da OSESP, muito em função desse processo de adaptação aos novos indicadores. Sendo importante destacar que a OS informou sua dificuldade em 2020 de adaptar o site institucional de acordo com as orientações de comunicação, o que afeta as notas do IT, porém fez o esforço de adaptar os sites dos objetos culturais. Por isso, recomendamos que a OS continue a priorizar essa pauta de tornar suas ações transparentes, dando atenção aos sites dos objetos, mas também ao site da organização social na medida do possível.

Em 2018, a UM solicitou que a OS disponibilizasse no seu site e/ou nos sites dos objetos culturais o Manual de Recursos Humanos e o Plano de Cargos e Salários praticados e contratualizados em CG. Além disso, de acordo com o Decreto Estadual nº 64.056/2018, em especial o artigo 3º, Inciso I, alínea “d. 3”, até 2018, a OS poderia disponibilizar em seu site a remuneração bruta e individual dos colaboradores pagos com recursos do contrato de gestão, de todos os seus empregados e diretores, sem necessariamente expor nominalmente os funcionários e diretores. No entanto, em 2019, o Parecer Administrativo nº 41/2019 da PGE propôs a uniformização da jurisprudência administrativa do Estado, confirmando o entendimento sobre a transparência que deve dar-se à remuneração bruta e individual paga com recursos do contrato de gestão de todos os empregados e diretores.

O Tribunal de Contas do Estado de São Paulo, no uso de suas atribuições, expediu o Comunicado SDG-TCE nº 016/2018, o qual já determinava que as Organizações Sociais, destinatárias de recursos públicos, “cumpram os dispositivos legais relativos à transparência de seus atos consistentes na divulgação pela via eletrônica de todas as informações sobre (...) remuneração individualizada dos dirigentes e empregados com os respectivos nomes, cargos ou funções”. Em 2020, o Comunicado do TCE-SPSDG nº 49/2020 reiterou o desatendimento à legislação de transparência e determinações do órgão por parte de entidades do terceiro setor. Nesse sentido, a SEC, orientada pelo entendimento jurídico da Procuradoria Administrativa da PGE, bem como no papel de orientar as OSs quanto ao Comunicado SDG do TCE e à informação da Secretaria de Governo, emitiu o Ofício Circular CG/SEC nº 519/2019, solicitando que todas as OSs que possuem contrato de gestão com a SEC, atualizem os sítios eletrônicos com as informações atinentes a recursos humanos, aos moldes do solicitado pelos órgãos de controle, o que, por orientação do Gabinete da Pasta, deve ser periodicamente monitorado pela UM.

O monitoramento feito com relação à OS aqui analisada evidencia que ela mantém em seu site institucional o Manual de Recursos Humanos, atualizado pela última vez em 2018, conforme exigido pela legislação, porém sem assinaturas e registro em cartório, e apresenta o Plano de Cargos e Salários vigente, conforme exigido pela legislação, no documento do Manual de RH, com estudos e tabelas de faixas salariais, atualizadas em março de 2021. E, embora a OS tenha inserido no site a remuneração individualizada dos dirigentes e empregados com seus respectivos nomes, cargos/funções e salários



brutos, o documento ainda não atendeu integralmente a LAI, não estando em formato aberto. Os dados se encontram somente ao final do Manual de RH, em formato de pdf, atualizados pela última vez em maio de 2021 e não foram localizados em planilha de formato aberto, o que ainda não colabora plenamente para a ampliação da transparência e acesso de todos à informação.

Assim, sugere-se à OS que disponibilize no site seus relatórios em diversos formatos eletrônicos (exemplo: csv, txt, json, xml, xls, xlsx, doc, docx), de modo a facilitar a análise das informações por qualquer cidadão interessado, equipe da SEC e órgãos de controle competentes. E sugerimos, como boas práticas, que continue a aprimorar o Manual de RH e o Regulamento de Compras e Contratações, bem como que disponibilize as versões oficiais mais atualizadas, assinadas e com registro.

C. VISITAS TÉCNICAS

Durante o ano de 2020, mesmo com o contexto de pandemia e a situação de teletrabalho dos servidores da SEC, além das suspensões contratuais e reduções de salários, associadas à redução de carga laboral nas OSs, houve, em outubro, a decisão, por parte da Unidade de Monitoramento, de não cancelar as visitas técnicas programadas a cada biênio para avaliação dos processos de compras e contratações de serviços e contratações de recursos humanos.

No entanto, dada a inviabilidade de presença física, optamos por realizar as visitas técnicas a partir do cotejamento de entregas virtuais por parte das entidades. Assim, a equipe da UM fez visitas aos sites das organizações sociais, verificou a documentação existente, e fez seleção amostral dos processos, os quais foram solicitados por e-mail para que as OSs disponibilizassem os documentos vinculados, tais como pedidos e autorizações de compras, notas fiscais, comprovantes de pagamento, quadros comparativos de propostas para compras etc.

O objetivo deste trabalho se volta não apenas a observação sobre o atendimento da necessária de transparência nos processos de compras e contratações, mas também para a análise de conformidade da documentação e avaliação sobre o atendimento aos parâmetros previstos nos manuais de compras e contratações. É também oportunidade para recordar a importância de que os referidos manuais sejam atualizados e que se orientem tanto pelas demandas dos órgãos de controle quanto pelos referenciais de boas práticas elaborados pela UM e disponíveis no Portal da Transparência na Cultura (www.transparenciacultura.sp.gov.br).

Diante da demanda, houve por parte das entidades o envio documental, seguido de complementos por meio de novos pedidos da UM. A análise não pôde ser finalizada até a entrega dos relatórios anuais, de modo que a devolutiva das OSs sobre esse trabalho deverá ser realizada na prestação de contas periódica subsequente ao recebimento do relatório conclusivo da UM sobre a temática.

Os relatórios de visita terão lugar no portal supracitado, onde a UM realiza a extroversão da documentação de acompanhamento das parcerias.

IV. PENDÊNCIAS/CORREÇÕES DO PA UM 2020 REF. 2019

Não constam pendências ou correções relacionadas à OS no tocante ao Parecer Anual da Unidade de Monitoramento 2020 referente à 2019, bem como ao Parecer Anual da Comissão de Avaliação 2019.

V. OPINIÃO DA UM

A avaliação da Unidade Gestora quanto à prestação de contas apresentada foi satisfatória em termos de desempenho e resultado quanto à execução do plano de trabalho, cabendo a ela acompanhar e atestar a qualidade e a efetividade dos resultados apresentados e verificar a necessidade de adequações nos próximos planos de trabalho.



Considerando essa avaliação e de acordo com os dados analisados neste PA UM, informamos que, na avaliação da Unidade de Monitoramento, a prestação de contas da OS referente à execução do contrato de gestão em tela no exercício de 2020 foi considerada **SATISFATÓRIA**, nos termos dos critérios explicitados no quadro-síntese anexo, não tendo chegado a nosso conhecimento nenhuma informação em contrário, ressaltando que a veracidade das informações prestadas é responsabilidade da organização social e que a comprovação dos resultados e a análise técnica e qualitativa das realizações, bem como da documentação encaminhada, são de competência da Unidade Gestora.

São Paulo, junho de 2021

Marianna Percinio Moreira Bomfim
Coordenadora da Unidade de Monitoramento

EQUIPE DE MONITORAMENTO E AVALIAÇÃO

Análises técnicas, levantamento de séries históricas, sistematização e comparação de dados, visitas in loco, elaboração dos pareceres anuais de monitoramento e avaliação

Coordenadora da UM: Marianna Percinio Moreira Bomfim
Assessoria Técnica: Marina Sequetto Pereira e Caroline Dutra Cagnato
Diretora de Avaliação: Grislayne Guedes Lopes da Silva
Diretora de Monitoramento e Normas: Gisela Colaço Geraldi
Diretora do Núcleo de Apoio Administrativo: Rodrigo Ribeiro de Lima
Contatos: monitoramento.cultura@sp.gov.br



ANEXO A - Quadro-Síntese de Avaliação – PA UM 2021 REF. 2020
– Critérios –

Para objetivar a opinião conclusiva da Unidade de Monitoramento acerca da execução contratual na perspectiva econômico-financeira, foram selecionados 10 indicadores principais, dentre todos os elementos de verificação no Parecer Anual Conclusivo de 2021 referente a 2020, conforme descrito no quadro-síntese ao final, que também apresenta a fórmula de atribuição dos pontos.

De acordo com a pontuação obtida, os resultados anuais foram considerados:

CLASSIFICAÇÃO	PONDERAÇÃO	DESCRIÇÃO
Satisfatórios	8,5 ou + pontos	Todos ou quase todos os resultados previstos foram atingidos com eficácia, eficiência e efetividade. A execução contratual foi realizada em conformidade e com transparência. Não há, ou há poucos pontos de correção e melhoria a serem observados.
Regulares	7 a 8,4 pontos	A maior parte dos resultados previstos foi atingida com eficácia, eficiência e efetividade. A execução contratual foi realizada em conformidade e com transparência. Há alguns pontos de correção e melhoria a serem observados.
Regulares com ressalvas	Abaixo de 6,9	Parte dos resultados previstos foi atingida com eficácia, eficiência e efetividade. A execução contratual não foi integralmente realizada em conformidade e com transparência, havendo vários pontos de correção e melhoria a serem observados.

OBSERVAÇÕES:

- Cabe destacar que, no caso de irregularidades comprovadas, a prestação de contas terá a classificação irregular, sem prejuízo das demais medidas cabíveis (o trabalho da UM é de função preventiva e corretiva.)
- O cumprimento do Plano de Trabalho e demais obrigações contratuais muito inferiores à série histórica do CG ou à média das parcerias levará a classificação insatisfatório.
- Mesmo que a pontuação seja superior a 6,9, a ocorrência de ressalvas em relação aos dados analisados (que poderão ser decorrentes de ausência de documentos, imprecisão nos esclarecimentos prestados ou outras) resultará na classificação regular com ressalvas.
- Valores abaixo dos parâmetros observados para definição dos “pesos” não computarão pontos. Vale ressaltar que esse quadro não inclui todos os dados e indicadores examinados no Parecer, mas aqueles considerados básicos, objetiváveis e prioritários para a avaliação de 2020. Ante o cenário de pandemia e interrupção de atividades, passaram a ter maior peso neste exame os aspectos de conformidade e transparência.
- Todos os itens avaliados vinculam-se as previsões ou obrigações contratuais.
- Quando a avaliação for considerada regular com ressalvas, a OS deverá apresentar no relatório quadrimestral seguinte, nos termos indicados na “Apresentação” deste Parecer, qual é o plano que apresenta para correção e melhoria dos pontos indicados.
- Neste exercício, adotamos desconto de 0,5 para o caso de não cumprimento de rotinas e obrigações, conforme parecer da UGE e/ou ausência de resposta aos relatórios da UM.

A seguir, apresentamos o quadro-síntese de avaliação.



QUADRO-SÍNTESE DE AVALIAÇÃO – PA UM 04/2021 REF. 2020 – FOSESP CG 01/2015

	Item de Verificação	Peso e Ponderação		Pontuação
EFICÁCIA E EFETIVIDADE	Índice de Eficácia (% do cumprimento integral do Plano de Trabalho) ¹	0 a 1 ponto	<ul style="list-style-type: none"> ▪ 1 ponto: > 50% ▪ 0,5 ponto: ≥ 25% e < 50% ▪ 0 pontos: < 25% 	1,0
	Captação de recursos ²	0 a 1 ponto	<ul style="list-style-type: none"> ▪ 1 ponto: > 50% ▪ 0,5 ponto: ≥ 25% e < 50% ▪ 0 pontos: < 25% 	1,0
	Total de público alcançado ³	0 a 1 ponto	<ul style="list-style-type: none"> ▪ 1 ponto: > 50% ▪ 0,5 ponto: ≥ 25% e < 50% ▪ 0 pontos: < 25% 	1,0
EFICÁCIA E EFICIÊNCIA	% de despesas com remuneração de RH (total)	0 a 1 ponto	<ul style="list-style-type: none"> ▪ 1 ponto: ≤ limite fixado no CG ▪ 0 pontos: > limite fixado no CG 	1,0
	% de despesas com remuneração de RH (dirigentes)	0 a 1 ponto		1,0
CONFORMIDADE E TRANSPARÊNCIA	Avaliação da UGE sobre os resultados no exercício	0 a 1 ponto	<ul style="list-style-type: none"> ▪ 1 ponto: parecer aprovado sem ressalvas ▪ 0 pontos: parecer aprovado com ressalvas ou não aprovado sem ressalvas 	1,0
	Avaliação dos controles internos da OS: Auditoria Independente e Conselho de Administração	0 a 1 ponto	<ul style="list-style-type: none"> ▪ 0,5 ponto: parecer da auditoria aprovado sem ressalvas ▪ 0 pontos: parecer da auditoria aprovado com ressalvas ou não aprovado+ ▪ 0,5 ponto: parecer do conselho aprovado sem ressalvas ▪ 0 pontos: parecer do conselho com ressalvas ou não aprovado 	1,0
	Índice de Transparência ⁴	0 a 1 ponto	<ul style="list-style-type: none"> ▪ 1 ponto: ≥ 7,1 no IT UM/SEC-SP ▪ 0,5 ponto: ≥ 5 e < 7 ▪ 0 pontos: < 5 	0,5
	Publicar nomes, cargos e salários no site da OS ⁵	0 a 1 ponto	<ul style="list-style-type: none"> ▪ 0,5 ponto: Manual de RH e Plano de Cargos e Salários publicados⁶ + ▪ 0,5 ponto: Planilha aberta de remuneração individualizada dos dirigentes e empregados com nomes, cargos ou funções e salários publicada 	0,5
EFICIÊNCIA E ECONOMICIDADE	Comparativo de custos de RH em relação à Administração Direta	0 a 1 ponto	<ul style="list-style-type: none"> ▪ 1,0 ponto: mais vantajoso do que a execução pela Administração Direta, tomando por referencial o item II.C do presente parecer ▪ 0 pontos: execução menos vantajosa que a feita pela Administração Direta 	1,0
	Desconto por descumprimento de rotina ou obrigação	-0,5 ponto	não houve desconto	-
PONTUAÇÃO MÁXIMA:		10	PONTUAÇÃO OBTIDA:	9,0
AVALIAÇÃO FINAL DA EXECUÇÃO CONTRATUAL EM 2020 - CG Nº 01/2015:				SATISFATÓRIO

¹ Diante da paralisação de ações durante um período mínimo de 6 meses, foram considerados nos critérios de pontuação a metade do previsto para pontuação integral. Além disso, foram considerados nos critérios de pontuação: a substituição de ações presenciais por ações online; foram desconsideradas as metas não cumpridas que tiveram justificativa acatada pela UGE.



² Diante da paralisação de ações durante um período mínimo de 6 meses, foram considerados nos critérios de pontuação a metade do previsto para pontuação integral. A UM historicamente considera a captação apropriada para este indicador.

³ Diante da paralisação de ações durante um período mínimo de 6 meses, foram considerados nos critérios de pontuação a metade do previsto para pontuação integral. Além disso, foram considerados nos critérios de pontuação: a substituição de ações presenciais por ações online; foram desconsideradas as metas não cumpridas que tiveram justificativa acatada pela UGE.

⁴ No ano de 2020, a UM reformulou o IT e definiu novos critérios para aferição dos sites das OSs e dos objetos culturais. Considerando que foi o primeiro ano com a aplicação de novos critérios, foi avaliado neste quesito somente a nota referente à aferição do último trimestre de 2020. Além disso, como exceção, se adota neste exercício pontuação a partir de 5 para notas IT.

⁵ Para pontuar nestes quesitos: o Manual de RH deve estar disponível em pdf ou em outro formato (pesquisável ou dado aberto); o Plano de Cargos e Salários deve apresentar as informações de cargos e faixas salariais; e a Planilha de Remuneração deve estar disponível em formato de dado aberto, com informações atualizadas sobre o período em análise.

⁶ Este 0,5 ponto está dividido da seguinte forma: 0,25 ponto se a OS tem o Manual de RH + 0,25 ponto se a OS tem o Plano de cargos e salários, com faixas salariais.

Unidade de Monitoramento, SEC SP – junho/2021.



**ANEXO B - RELATÓRIO DE VISITAS TÉCNICAS E PARTICIPAÇÃO EM
EVENTOS RELACIONADOS À EXECUÇÃO DOS CONTRATOS DE GESTÃO EM 2020**

O setor cultural e criativo vivenciou um cenário nunca antes vivido, diante da pandemia da Covid-19. Com o fechamento dos espaços culturais na segunda quinzena de março de 2020, as organizações sociais tiveram que buscar soluções e inovar para continuar proporcionando cultura e acesso ao conteúdo de qualidade aos cidadãos e turistas paulistas e brasileiros. Por isso, foram aprimorados muitos dos sites institucionais e dos objetos culturais, e foi disponibilizada uma programação virtual constante, durante todo o ano de 2020, de cursos, oficinas, palestras, shows e muitos outros eventos culturais, espetáculos teatrais, de circo, de dança, entre outros. Em abril de 2020, com o lançamento da plataforma #CulturaEmCasa, foi possível reunir os conteúdos das instituições parceiras da SEC, de forma gratuita, em um único local. No segundo semestre, aconteceu o ProAC Expresso LAB, o qual também permitiu aos artistas, grupos de coletivos e instituições culturais independentes o envio de suas produções audiovisuais ampliando o acervo da plataforma #CulturaEmCasa.

Diante do cenário existente, a equipe da UM participou presencialmente de eventos e exposições culturais, relacionadas aos 25 contratos de gestão, de janeiro a março de 2020, e em outros momentos do ano em que as medidas de isolamento social foram reduzidas, com a abertura gradual dos espaços, seguindo protocolos bem rígidos de segurança. A UM também acompanhou virtualmente a programação da plataforma #CulturaEmCasa, das redes sociais e dos sites das organizações sociais. Por conta dessa limitação de acesso físico às sedes das OSs para a realização de visitas técnicas presenciais, a UM selecionou e solicitou, em outubro de 2020, documentos de processos seletivos de compras e contratações e de recursos humanos das 18 OSs em atuação, a fim de acompanhar a transparência das ações e legitimidade dos processos realizados.

Por fim, a equipe da UM atuou diretamente na Lei Aldir Blanc (LAB), principalmente na execução do inciso I, para garantir o acesso da renda emergencial da cultura aos profissionais do setor cultural e criativo, além de dar suporte aos municípios paulistas na execução do inciso II, a fim de fornecer subsídio aos espaços culturais diante dos impactos da pandemia no setor. Desta forma, a unidade participou de uma série de grupos de trabalhos nacionais relacionados com a LAB, além de treinamentos virtuais, sessões e audiências públicas sobre o tema. No âmbito da Secretaria, também foram realizadas inúmeras reuniões com as unidades gestoras e as organizações sociais parceiras no decorrer do ano, diante da necessidade emergencial de mitigar os impactos da pandemia no setor cultural e criativo.

→ **VISITAS TÉCNICAS PRESENCIAIS DA EQUIPE DA UM**

Evento:	Exposição Leonardo da Vinci: 500 anos de um gênio
Data do evento:	04/01/2020
OS responsável:	APAF
Equipamento:	MIS Experience
Participantes UM:	Marianna Percinio M. Bomfim
Pauta / objetivos:	Acompanhamento da programação (fruição).

Evento:	Exposição Leonardo da Vinci: 500 anos de um gênio
Data do evento:	18/01/2020
OS responsável:	APAF
Equipamento:	MIS Experience
Participantes UM:	Gisela Colaço Geraldi
Pauta / objetivos:	Acompanhamento da programação (fruição).

Evento:	Visita Técnica Abaçai - Conservatório de Tatuí
Data do evento:	24/01/2020
OS responsável:	ABAÇAI
Equipamento:	Conservatório de Tatuí
Participantes UM:	Marianna Percinio M. Bomfim; Gisela Colaço Geraldi
Pauta / objetivos:	Visita Técnica de monitoramento de acompanhamento do contrato de gestão.



Evento:	Museu Felícia Leirner e Auditório Claudio Santoro, Campos do Jordão, SP
Data do evento:	25/01/2020
OS responsável:	ACAM PORTINARI
Equipamento:	Museu Felícia Leirner e Auditório Claudio Santoro
Participantes UM:	Grislayne Guedes Lopes da Silva
Pauta / objetivos:	Visita guiada no museu a céu aberto com as esculturas da artista Felícia Leirner e no Auditório Claudio Santoro, ambos em Campos do Jordão, SP.

Evento:	Exposições na Pinacoteca do Estado de São Paulo
Data do evento:	25/01/2020
OS responsável:	APAC
Equipamento:	Pinacoteca do Estado de São Paulo
Participantes UM:	Gisela Colaço Geraldi
Pauta / objetivos:	Acompanhamento da programação (fruição). Visita à Galeria José e Paulina Nemirovsky – Arte moderna/ Arte no Brasil: uma história na Pinacoteca de São Paulo/ Marcia Pastore: contracorpo/ Jorge Pardo: Flamboyant.

Evento:	Revelando Hilda Hilst
Data do evento:	01/02/2020
OS responsável:	APAF
Equipamento:	MIS
Participantes UM:	Gisela Colaço Geraldi
Pauta / objetivos:	Acompanhamento da programação (fruição).

Evento:	Turnê Beethoven Paulista - Emmanuele Baldini
Data do evento:	14/02/2020 às 19:30
OS responsável:	FOESP
Equipamento:	Sala São Paulo
Participantes UM:	Grislayne Guedes Lopes da Silva
Pauta / objetivos:	Apresentação da Orquestra Sinfônica do Estado de São Paulo.

Evento:	Oficina Oswald de Andrade / Exposição Fotográfica IN SAIO 10 anos
Data do evento:	15/02/2020
OS responsável:	POIESIS
Equipamento:	Oficina Oswald de Andrade e Café Colombiano
Participantes UM:	Grislayne Guedes Lopes da Silva
Pauta / objetivos:	Visita à Oficina Oswald de Andrade, café colombiano e exposição fotográfica IN SAIO 10 anos (Direção geral: Claudia Palma; projeção expográfica: Suiá Burger Ferlauto).

Evento:	Exposição: Musicais no Cinema
Data do evento:	15/02/2020
OS responsável:	APAF
Equipamento:	MIS
Participantes UM:	Gisela Colaço Geraldi
Pauta / objetivos:	Acompanhamento da programação (fruição).

Evento:	Exposição: Musicais no Cinema
Data do evento:	25/02/2020
OS responsável:	APAF
Equipamento:	MIS
Participantes UM:	Rodrigo Ribeiro de Lima
Pauta / objetivos:	Acompanhamento da programação (fruição).



Evento:	Inauguração do Centro de Referência (CRMC), reserva técnica e novo site do Catavento
Data do evento:	02/03/2020 às 18:00
OS responsável:	CATAVENTO
Equipamento:	Museu Catavento
Participantes UM:	Grislayne Guedes Lopes da Silva; Marianna Percinio M. Bomfim; Gisela Colaço Geraldi
Pauta / objetivos:	Visita ao museu catavento para prestigiar a inauguração do Centro de Referência do Museu catavento (CRMC), a modernização da reserva técnica e do site da instituição.

Evento:	Curso de Economia Criativa
Data do evento:	05/03/2020
OS responsável:	-
Equipamento:	Palácio Campos Elíseos
Participantes UM:	Marianna Percinio M. Bomfim
Pauta / objetivos:	Reconhecimento do objeto cultural.

Evento:	Orquestra Jovem do Estado e São Paulo Cia de Dança Balés Raymonda e Aparições
Data do evento:	05/03/2020 às 20:00
OS responsável:	SMC e APD
Equipamento:	Theatro São Pedro
Participantes UM:	Grislayne Guedes Lopes da Silva
Pauta / objetivos:	Apresentação da Orquestra Jovem do Estado e a São Paulo Cia de Dança.

Evento:	Visita ao Museu do Futebol
Data do evento:	07/03/2020
OS responsável:	ID BRASIL
Equipamento:	Museu do Futebol
Participantes UM:	Rodrigo Ribeiro de Lima
Pauta / objetivos:	Acompanhamento da programação (fruição).

Evento:	Apresentação São Paulo Cia de Dança com orquestra do Theatro São Pedro
Data do evento:	08/03/2020
OS responsável:	APD e SMC
Equipamento:	Theatro São Pedro e SPCD
Participantes UM:	Marianna Percinio M. Bomfim; Rodrigo Ribeiro de Lima
Pauta / objetivos:	Acompanhamento da programação (fruição).

Evento:	Exposição Regina Silveira
Data do evento:	11/03/2020
OS responsável:	APAF
Equipamento:	Paço das Artes
Participantes UM:	Marianna Percinio M. Bomfim; Rodrigo Ribeiro de Lima
Pauta / objetivos:	Visita com a comissão de avaliação e reunião com diretoria.

Evento:	Exposição "John Lennon em Nova York por Bob Gruen" no MIS (Jardim Europa)
Data do evento:	12/03/2020 às 18:00
OS responsável:	APAF
Equipamento:	MIS Jardim Europa
Participantes UM:	Grislayne Guedes Lopes da Silva; Marianna Percinio M. Bomfim; Rodrigo Ribeiro de Lima
Pauta / objetivos:	Visita ao MIS para prestigiar a inauguração da Exposição "John Lennon em Nova York por Bob Gruen" no MIS (Jardim Europa).



Evento:	Orquestra do Theatro São Pedro apresenta Handel & Beethoven
Data do evento:	14/03/2020 às 20:00
OS responsável:	SMC
Equipamento:	Theatro São Pedro
Participantes UM:	Grislayne Guedes Lopes da Silva
Pauta / objetivos:	Apresentação da Orquestra do Theatro São Pedro.

Evento:	Exibição de filme
Data do evento:	07/07/2020
OS responsável:	-
Equipamento:	Memorial da América Latina
Participantes UM:	Marianna Percinio M. Bomfim
Pauta / objetivos:	Acompanhamento da programação (fruição).

Evento:	Exposição Os gêmeos: Segredos
Data do evento:	14/10/2020
OS responsável:	APAC
Equipamento:	Pinacoteca do Estado de São Paulo
Participantes UM:	Marianna Percinio M. Bomfim; Marina Sequetto Pereira; Gisela Colaço Geraldi
Pauta / objetivos:	Abertura de exposição temporária.

Evento:	Pinacoteca de SP Véxoa: Nós sabemos
Data do evento:	31/10/2020
OS responsável:	APAC
Equipamento:	Pinacoteca do Estado de São Paulo
Participantes UM:	Gisela Colaço Geraldi
Pauta / objetivos:	Inauguração da exposição e acompanhamento da programação (fruição).

Evento:	Encontros Históricos na Sala São Paulo: Fabiana Cozza e Diogo Nogueira
Data do evento:	07/11/2020 às 21:00
OS responsável:	FOSESP
Equipamento:	Sala São Paulo
Participantes UM:	Grislayne Guedes Lopes da Silva
Pauta / objetivos:	Apresentação da Fabiana Cozza, Diogo Nogueira e Jazz Sinfônica Brasil.

Evento:	Apresentação Marcos Valle e Orquestra Jazz Sinfônica
Data do evento:	06/12/2020
OS responsável:	FOSESP
Equipamento:	Sala São Paulo
Participantes UM:	Rodrigo Ribeiro de Lima
Pauta / objetivos:	Acompanhamento da programação (fruição).

→ ACOMPANHAMENTO DA PROGRAMAÇÃO VIRTUAL DAS OSs PELA EQUIPE DA UM

Programação	Webinar - Planejando a retomada: estratégias e medidas de preparação de bibliotecas pós-pandemia
Data do evento:	15/05/2020
Link:	Evento fechado, com inscrição prévia - Zoom
OS responsável:	SPLEITURAS
Equipamento:	Bibliotecas/SISEB
Participantes UM:	Gisela Colaço Geraldi
Pauta / objetivos:	Acompanhamento da programação (fruição).

Evento:	Segundas Intenções - Noemi Jaffe
Data do evento:	25/05/2020



OS responsável:	SP LEITURAS
Equipamento:	Biblioteca Parque Villa-Lobos
Participantes UM:	Marina Sequetto Pereira
Pauta / objetivos:	Acompanhamento da programação (fruição).

Evento:	Segundas Intenções - Gregório Duvivier
Data do evento:	10/08/2020
OS responsável:	SP Leituras
Equipamento:	Biblioteca Parque Villa-Lobos
Participantes UM:	Marina Sequetto Pereira
Pauta / objetivos:	Acompanhamento da programação (fruição)

Evento:	Oficina Brownies Lucrativos
Data do evento:	18/08/2020 das 15:00 às 17:00
OS responsável:	SP LEITURAS
Equipamento:	Atividade virtual no aplicativo zoom organizada pela Biblioteca de São Paulo (BSP)
Participantes UM:	Grislayne Guedes Lopes da Silva
Pauta / objetivos:	Oficina de brownies.

Programação	IMAGINÁRIA SERENATA - SPCD – Theatro São Pedro e São Paulo Companhia de Dança
Data do evento:	21/08/2020
Link:	https://culturaemcasa.com.br/video/imaginaria-serenata/
OS responsável:	APD/SMC
Equipamento:	SPCD/ Theatro São Pedro
Participantes UM:	Gisela Colaço Geraldi
Pauta / objetivos:	Acompanhamento da programação (fruição)

Evento:	Curso Processos Narrativos
Data do evento:	20, 21, 22, 27, 28, 29 de outubro e 3, 4, 5 e 10 de novembro
OS responsável:	SP LEITURAS
Equipamento:	Biblioteca Parque Villa-Lobos
Participantes UM:	Marina Sequetto Pereira
Pauta / objetivos:	Visão panorâmica do trabalho do artista

Mídia social:	#CulturaEmCasa – Mostra Internacional de Cinema
Link da mídia:	https://culturaemcasa.com.br/
Data do evento:	De 01/09 a 30/09/2020
OS responsável:	APAA
Equipamento:	Plataforma de streaming e vídeo cultura
Participantes UM:	Rodrigo Ribeiro de Lima
Pauta / objetivos:	Acompanhamento da programação virtual de cinema.

Programação	Sarau Libertas Festival Literário Libertas 2020
Data do evento:	28/09/2020
Link:	Evento fechado, com inscrição prévia - Zoom
OS responsável:	SPLEITURAS
Equipamento:	Bibliotecas/SISEB
Participantes UM:	Gisela Colaço Geraldi
Pauta / objetivos:	Acompanhamento da programação (fruição).

Programação	Webinar - Relato de experiência: exposição Libertas Festival Literário Libertas 2020
Data do evento:	29/09/2020
Link:	Evento fechado, com inscrição prévia - Zoom



OS responsável:	SPLEITURAS
Equipamento:	Bibliotecas/SISEB
Participantes UM:	Gisela Colaço Geraldi
Pauta / objetivos:	Acompanhamento da programação (fruição).

Programação	Mesa-redonda - Redes de leituras e direitos humanos: experiências de mediação em ambientes de privação de liberdade Festival Literário Libertas 2020
Data do evento:	01/10/2020
Link:	Evento fechado, com inscrição prévia - Zoom
OS responsável:	SPLEITURAS
Equipamento:	Bibliotecas/SISEB
Participantes UM:	Gisela Colaço Geraldi
Pauta / objetivos:	Acompanhamento da programação (fruição).

Programação	Leitura Dramática Libertas Festival Literário Libertas 2020
Data do evento:	02/10/2020
Link:	Evento fechado, com inscrição prévia - Zoom
OS responsável:	SPLEITURAS
Equipamento:	Bibliotecas/SISEB
Participantes UM:	Gisela Colaço Geraldi
Pauta / objetivos:	Acompanhamento da programação (fruição).

Evento:	Estreia Respira, de Cassi Abranches
Data do evento:	21/11/2020
OS responsável:	APD
Equipamento:	São Paulo Companhia de Dança
Participantes UM:	Marina Sequetto Pereira
Pauta / objetivos:	Acompanhamento da programação (fruição).

Mídia social:	Espectáculo “Só tinha de ser com você” e “Respira”
Data do evento:	21/11/2020
Link da mídia:	As apresentações foram ao vivo para o público presente no Teatro Alfa e streaming ao vivo, direto do palco físico do teatro. Via Zoom, mediante ingresso no Sympla.
OS responsável:	APD
Equipamento:	SPCD
Participantes UM:	Gisela Colaço Geraldi
Pauta / objetivos:	Reabertura dos objetos culturais no Plano SP a convite da OS.

Mídia social:	YouTube da Osesp - Orquestra Sinfônica do Estado de São Paulo
Link da mídia:	https://www.youtube.com/user/videososesp
OS responsável:	FOSESP
Equipamento:	Sala São Paulo
Participantes UM:	Grislayne Guedes Lopes da Silva; Marianna Percinio M. Bomfim
Pauta / objetivos:	Acompanhamento da programação de concertos virtuais da OSESP no ano de 2020 (concertos digitais, #AOVIVO temporada OSESP 2020, Beethoven em tempos de pandemia, entre outros).

Mídia social:	Youtube da São Paulo Cia de Dança
Link da mídia:	https://www.youtube.com/watch?v=EB0A8StKsOI
OS responsável:	APD e FOSESP
Equipamento:	Museu de Arte Contemporânea (MAC) da USP
Participantes UM:	Marianna Percinio M. Bomfim
Pauta / objetivos:	Acompanhamento da programação virtual

Mídia social:	#CulturaEmCasa – Eventos e espetáculos
Link da mídia:	https://culturaemcasa.com.br/



OS responsável:	APAA
Equipamento:	Plataforma de streaming e vídeo cultura
Participantes UM:	Grislayne Guedes Lopes da Silva
Pauta / objetivos:	Acompanhamento mensal da programação virtual, de espetáculos de dança, teatro, cultura popular, entre outros.

Mídia social:	#CulturaEmCasa – Eventos e espetáculos
Link da mídia:	https://culturaemcasa.com.br/video/lancamento-festival-de-circo-online-de-sao-paulo/
OS responsável:	APAA
Equipamento:	Plataforma de streaming e vídeo cultura
Participantes UM:	Marianna Percinio M. Bomfim
Pauta / objetivos:	Acompanhamento da programação virtual – Festival de circo

Mídia social:	#CulturaEmCasa – Eventos e espetáculos - Série: “Corpus: Alma e Esperança”
Link da mídia:	https://culturaemcasa.com.br/video/corpus-alma-e-esperanca-video-14/
OS responsável:	APD
Equipamento:	São Paulo Companhia de Dança
Participantes UM:	Gisela Colaço Geraldi
Pauta / objetivos:	Acompanhamento da programação virtual (fruição). Parceria entre a São Paulo Companhia de Dança e o Balé da Cidade de São Paulo. São 14 filmes curtos, estrelados por 42 bailarinos dos dois corpos estáveis. #Culturaemcasa

Mídia social:	Site do Museu da Diversidade Sexual
Link da mídia:	http://exposicao.mds.org.br/expo/queerentena
OS responsável:	APAA
Equipamento:	Museu da Diversidade Sexual
Participantes UM:	Marianna Percinio M. Bomfim
Pauta / objetivos:	Acompanhamento da programação virtual - Exposição Queerentena

Mídia social:	Biblioteca Virtual BSP Digital
Link da mídia:	https://spleituras.odilo.us/
OS responsável:	SP Leituras
Equipamento:	Biblioteca de São Paulo
Participantes UM:	Marianna Percinio M. Bomfim
Pauta / objetivos:	Consulta ao acerto e empréstimo de livro digital

Mídia social:	Google Artsand Culture
Link da mídia:	https://artsandculture.google.com/exhibit/caf%C3%A9-%C3%81rabe-um-s%C3%ADmbolo-de-generosidade-museu-do-caf%C3%A9/swLybyhVrheKw?hl=pt-BR
OS responsável:	INCI
Equipamento:	Museu do Café
Participantes UM:	Marianna Percinio M. Bomfim
Pauta / objetivos:	Acompanhamento da programação virtual - Café árabe - um símbolo de generosidade

Mídia social:	Google Artsand Culture
Link da mídia:	https://artsandculture.google.com/exhibit/%C2%A0migra%C3%A7%C3%B5es-%C3%A0-mesa/5QJyihZYvv_dlw
OS responsável:	INCI
Equipamento:	Museu da Imigração
Participantes UM:	Marianna Percinio M. Bomfim
Pauta / objetivos:	Acompanhamento da programação virtual - Migrações à mesa

Mídia social:	Podcast Frequências da ciência no Spotify
Link da mídia:	https://open.spotify.com/show/6GuXA4iZ8hf81uiDNwV3Xn
OS responsável:	CCE
Equipamento:	Museu Catavento





GOVERNO DO ESTADO DE SÃO PAULO
SECRETARIA DE CULTURA E ECONOMIA CRIATIVA
UNIDADE DE MONITORAMENTO

Participantes UM:	Marianna Percinio M. Bomfim
Pauta / objetivos:	Acompanhamento da programação virtual - #Frequenciasdaciência

Mídia social:	Site da exposição Leonardo da Vinci – 500 anos de um gênio
Link da mídia:	https://exposicaodavinci500anos.com.br/#/experience
OS responsável:	APAF
Equipamento:	MIS Experience
Participantes UM:	Marianna Percinio M. Bomfim; Grislayne Guedes Lopes da Silva
Pauta / objetivos:	Acompanhamento da programação virtual – visita a exposição



ANEXO C - SIGLÁRIO

A

AACD – Associação de Assistência à Criança Deficiente
ABAÇAI – Associação Abaçai Cultura e Arte
ABNT – Associação Brasileira de Normas Técnicas
ABRAOSC – Associação Brasileira das Organizações Sociais de Cultura
ACAM Portinari – Associação Cultural de Apoio ao Museu Casa de Portinari
ACASA – A CASA Museu de Artes e Artefatos Brasileiros
ADAAP – Associação dos Artistas Amigos da Praça
ALESP – Assembleia Legislativa do Estado de São Paulo
AMAB – Associação Museu Afro Brasil
APAA – Associação Paulista dos Amigos da Arte
APAC – Associação Pinacoteca Arte e Cultura
APAF – Associação do Paço das Artes Francisco Matarazzo Sobrinho
APD – Associação Pró-Dança
ATGS – Assessoria Técnica do Gabinete/SEC

B

BSP – Biblioteca de São Paulo
BVL – Biblioteca Parque Villa Lobos

C

CAPS – Centro de Atenção Psicossocial
CATAVENTO – Catavento Cultural e Educacional
CCP – Circuito Cultural Paulista
CG – Contrato de Gestão
CGA – Casa Guilherme de Almeida
CLT – Consolidação das Leis do Trabalho
CMA – Casa Mário de Andrade
COFINS – Contribuição para o Financiamento da Seguridade Social
CONDEPASA – Conselho de Defesa do Patrimônio Cultural de Santos
CONDEPHAAT – Conselho de Defesa do Patrimônio Histórico, Arqueológico, Artístico e Turístico
COVID-19 – Doença por coronavírus 2019 (*Coronavirus disease 2019*)
CR – Casa das Rosas - Espaço Haroldo de Campos de Poesia e Literatura

D

DCA/SEFAZ – Departamento de Controle e Avaliação da Secretaria da Fazenda do Estado
DFs – Demonstrações Financeiras
DIRD – Demonstrativo Integral de Receitas e Despesas

E

EMESP – Escola de Música do Estado de São Paulo EMESP Tom Jobim
EPINA – Estação Pinacoteca

F

FC – Fábricas de Cultura
FDD – Fundo de Defesa de Direitos Difusos
FGV – Fundação Getúlio Vargas
FID – Fundo Estadual de Defesa dos Interesses Difusos
FOSESP – Fundação Orquestra Sinfônica do Estado de São Paulo

G

GSPOFP – Grupo Setorial de Planejamento e Orçamento de Finanças Públicas/SEC



I

IBRAM – Instituto Brasileiro de Museus
IDBRASIL – IDBrasil Cultura, Educação e Esporte
INCI – Instituto de Preservação e Difusão da História do Café e da Imigração
IPHAN – Instituto do Patrimônio Histórico e Artístico Nacional
ISS – Imposto sobre Serviços de Qualquer Natureza
IT – Índice de Transparência dos Sites das Organizações Sociais de Cultura

M

MAB - Museu Afro Brasil
MAS – Museu de Arte Sacra
MCAF - Museu do Café
MCAT – Museu Catavento
MCB – Museu da Casa Brasileira
MCP - Museu Casa de Portinari
MFL - Museu de Esculturas “Felícia Leirner”
MFUT - Museu do Futebol
MI – Museu da Imigração
MIS – Museu da Imagem e do Som
MIV – Museu Histórico e Pedagógico “Índia Vanuïre”
MLP– Museu da Língua Portuguesa
MRSP - Memorial da Resistência

O

OC – Oficinas Culturais
OIT – Organização Internacional do Trabalho
ONU – Organização das Nações Unidas
ORTHESP – Orquestra do Theatro São Pedro
OS – Organização Social de Cultura
OSESP – Orquestra Sinfônica do Estado de São Paulo

P

PA UM – Parecer Técnico da Unidade de Monitoramento/SEC
PAÇO - Paço das Artes
PGE-SP–Procuradoria Geral do Estado de São Paulo
PINA – Pinacoteca do Estado de São Paulo
PO – Plano Orçamentário
POIESIS – Instituto de Apoio à Cultura, à Língua e à Literatura

R

RH – Recursos Humanos
RVSP – Revelando SP

S

SAMAS – Associação Museu de Arte Sacra de São Paulo
SEC – Secretaria de Cultura e Economia Criativa
SEDPCD – Secretaria dos Direitos da Pessoa com Deficiência
SISEB – Sistema Estadual de Bibliotecas Públicas de São Paulo
SISEM – Sistema Estadual de Museus de São Paulo
SMC – Associação de Cultura, Educação e Assistência Social Santa Marcelina
SP LEITURAS – Associação Paulista de Bibliotecas e Leitura
SPCD – São Paulo Companhia de Dança
SPET – São Paulo Escola de Teatro



SUSTENIDOS – Sustenidos Organização Social de Cultura

T

TA – Termo de Aditamento

TAC – Termo de Ajustamento de Conduta

TCE-SP – Tribunal de Contas do Estado

U

UDBL – Unidade de Difusão, Bibliotecas e Leitura

UFC – Unidade de Formação Cultural

UGE – Unidade Gestora

UM – Unidade de Monitoramento

UPPH – Unidade de Preservação do Patrimônio Histórico

UPPM – Unidade de Preservação do Patrimônio Museológico

